

T. A 2023



PEMERINTAH KABUPATEN SINJAI
DINAS PARIWISATA DAN KEBUDAYAAN

**RENCANA
KERJA
TAHUNAN**

RKT



PEMERINTAH KABUPATEN SINJAI
DINAS PARIWISATA DAN KEBUDAYAAN



Sinjai Culture

Utara

Sinjai Culture Carnival
Sinjai Culture Carnival

Jl. Jend. Sudirman No. 21, Kel. Bongki,
Kec. Sinjai Utara, Kabupaten Sinjai, Sulawesi Selatan
Telp. (0482) 2410649, Fax. (0482) 2410649



PEMERINTAH KABUPATEN SINJAI
DINAS PARIWISATA DAN KEBUDAYAAN

Alamat : Jl. Jend. Sudirman No.21 Sinjai

Kabupaten Sinjai Provinsi Sulawesi Selatan Kode Pos 92612 Tlp. (0482) 241649

KEPUTUSAN KEPALA DINAS PARIWISATA DAN KEBUDAYAAN

KABUPATEN SINJAI

NOMOR 33.a TAHUN 2022

TENTANG

PENETAPAN RENCANA KINERJA TAHUNAN PERANGKAT DAERAH

DINAS PARIWISATA DAN KEBUDAYAAN

KABUPATEN SINJAI TAHUN 2023

KEPALA DINAS PARIWISATA DAN KEBUDAYAAN

KABUPATEN SINJAI,

- Menimbang : a. bahwa untuk melaksanakan ketentuan Pasal 367 ayat (1) Peraturan Menteri Dalam Negeri Nomor 86 Tahun 2017 tentang Tata Cara Perencanaan, Pengendalian dan Evaluasi Pembangunan Daerah, Tata Cara Evaluasi Rancangan Peraturan Daerah tentang Rencana Pembangunan Jangka Panjang Daerah dan Rencana Pembangunan Jangka Menengah Daerah, serta Tata Cara Perubahan Rencana Pembangunan Jangka Panjang Daerah, Rencana Pembangunan Jangka Menengah Daerah dan Rencana Kerja Pemerintah Daerah, perlu menetapkan Rencana Kinerja Tahunan Perangkat Daerah Dinas Pariwisata dan Kebudayaan Kabupaten Sinjai Tahun 2023
- b. bahwa berdasarkan pertimbangan sebagaimana dimaksud dalam huruf a, perlu menetapkan Keputusan Kepala Dinas Pariwisata dan Kebudayaan Kabupaten Sinjai tentang Penetapan Rencana Kinerja Tahunan Perangkat Daerah Dinas Pariwisata dan Kebudayaan Kabupaten Sinjai Tahun 2023
- Mengingat : 1. Undang-Undang Nomor 29 Tahun 1959 tentang Pembentukan Daerah Tingkat II di Sulawesi (Lembaran Negara Republik Indonesia Tahun 1959 Nomor 74, Tambahan Lembaran Negara Republik Indonesia Nomor 1822);;

2. Undang-Undang Nomor 28 Tahun 1999 tentang Penyelenggaraan Negara yang Bersih dan bebas Korupsi, Kolusi dan Nepotisme (Lembaran Negara Republik Indonesia Tahun 1999 Nomor 78, Tambahan Lembaran Negara Republik Indonesia Nomor 1851);
3. Undang-Undang Nomor 17 Tahun 2003 tentang Keuangan Negara (Lembaran Negara Republik Indonesia Tahun 2003 Nomor 47, Tambahan Lembaran Negara Republik Indonesia Nomor 4286);
4. Undang-Undang Nomor 17 Tahun 2007 tentang Rencana Pembangunan Jangka Panjang Nasional 2005–2025 (Lembaran Negara Republik Indonesia Tahun 2007 Nomor 33, Tambahan Lembaran Negara Republik Indonesia Nomor 4700);
5. Undang-Undang Nomor 12 Tahun 2011 tentang Pembentukan Peraturan Perundang-undangan (Lembaran Negara Republik Indonesia Tahun 2011 Nomor 82, Tambahan Lembaran Negara Republik Indonesia Nomor 5234), sebagaimana telah diubah beberapa kali terakhir dengan Undang-Undang Nomor 13 Tahun 2022 tentang Perubahan Kedua Atas Undang-Undang Nomor 12 Tahun 2011 tentang Pembentukan Peraturan Perundang-Undang (Lembaran Negara Republik Indonesia Tahun 2022 Nomor 143, Tambahan Lembaran Negara Republik Indonesia Nomor 6801);
6. Undang-Undang Nomor 23 Tahun 2014 tentang Pemerintahan Daerah (Lembaran Negara Republik Indonesia Tahun 2014 Nomor 244, Tambahan Lembaran Negara Republik Indonesia Nomor 5587) sebagaimana telah diubah beberapa kali, terakhir dengan dengan Undang-Undang Nomor 9 Tahun 2015 tentang Perubahan kedua atas Undang-Undang Nomor 23 Tahun 2014 (Lembaran Negara Republik Indonesia Tahun 2015 Nomor 58, Tambahan Lembaran Negara Republik Indonesia Nomor 5679);
7. Undang-Undang Nomor 30 Tahun 2014 tentang Administrasi Pemerintahan (Lembaran Negara Republik Indonesia Tahun 2014 Nomor 292, Tambahan Lembaran Negara Republik Indonesia Nomor 5601), sebagaimana telah diubah beberapa kali, terakhir dengan Undang-Undang Nomor 11 Tahun 2020 tentang Cipta Kerja (Lembaran Negara Republik Indonesia Tahun 2020 Nomor 245, Tambahan Lembaran Negara Republik Indonesia Nomor 6573);
8. Undang-Undang Nomor 1 Tahun 2022 tentang Hubungan Keuangan Antara Pemerintah Pusat dan Pemerintah Daerah (Lembaran Negara Republik Indonesia Tahun 2022 Nomor 4, Tambahan Lembaran Negara Republik Indonesia Nomor 6757);
9. Peraturan Pemerintah Nomor 55 Tahun 2005 tentang Dana Perimbangan (Lembaran Negara Republik Indonesia Tahun 2005 Nomor 137, Tambahan Lembaran Negara Republik

Indonesia Nomor 4575);

10. Peraturan Pemerintah Nomor 39 Tahun 2006 tentang Tata Cara Pengendalian dan Evaluasi Pelaksanaan rencana Pembangunan (Lembaran Negara Republik Indonesia Tahun 2006 Nomor 96, Tambahan Lembaran Negara Republik Indonesia Nomor 4663);
11. Peraturan Pemerintah Nomor 40 Tahun 2006 tentang Tata Cara Penyusunan Rencana Pembangunan Nasional (Lembaran Negara Republik Indonesia Tahun 2006 Nomor 97, Tambahan Lembaran Negara Republik Indonesia Nomor 4664);
12. Peraturan Pemerintah Nomor 6 Tahun 2008 tentang Pedoman Evaluasi Penyelenggaraan Pemerintahan Daerah (Lembaran Negara Republik Indonesia Tahun 2008 Nomor 19, Tambahan Lembaran Negara Republik Indonesia Nomor 4815);
13. Peraturan Pemerintah Nomor 7 Tahun 2008 tentang Dekonsentrasi dan Tugas Pembantuan Pedoman Evaluasi Penyelenggaraan Pemerintahan Daerah (Lembaran Negara Republik Indonesia Tahun 2008 Nomor 20, Tambahan Lembaran Negara Republik Indonesia Nomor 4816);
14. Peraturan Pemerintah Nomor 8 Tahun 2008 tentang Tahapan, Tata Cara Penyusunan, Pengendalian dan Evaluasi Pelaksanaan Rencana Pembangunan Daerah (Lembaran Negara Republik Indonesia Nomor 4741);
15. Peraturan Pemerintah Nomor 12 Tahun 2017 tentang Pembinaan dan Pengawasan Penyelenggaraan Pemerintahan Daerah (Lembaran Negara Republik Indonesia Tahun 2017 Nomor 73, Tambahan Lembaran Negara Republik Indonesia Nomor 6041);
16. Peraturan Pemerintah Nomor 12 Tahun 2019 tentang Pengelolaan Keuangan Daerah (Lembaran Negara Republik Indonesia Tahun 2019 Nomor 42, Tambahan Lembaran Negara Republik Indonesia Nomor 6322);
17. Peraturan Menteri Dalam Negeri Nomor 77 Tahun 2020 tentang Pedoman Teknis Pengelolaan Keuangan Daerah (Berita Negara

Republik Indonesia Tahun 2020 Nomor 1781);

18. Peraturan Menteri Dalam Negeri Nomor 80 Tahun 2015 tentang Pembentukan Produk Hukum Daerah (Berita Daerah Negara Republik Indonesia Tahun 2015 Nomor 2036); sebagaimana telah diubah dengan Peraturan Menteri Dalam Negeri Nomor 120 Tahun 2018 tentang Perubahan Atas Peraturan Menteri Dalam Negeri Nomor 80 Tahun 2015 tentang pembentukan Produk Hukum Daerah 2015 tentang Pembentukan Produk Hukum Daerah (Berita Negara Republik Indonesia Tahun 2018 Nomor 157);
19. Peraturan Menteri Dalam Negeri Nomor 86 Tahun 2017 tentang Tata Cara Perencanaan, Pengendalian dan Evaluasi Pembangunan Daerah, tata cara Evaluasi Rancangan Peraturan Daerah tentang Rencana Pembangunan Jangka Daerah dan Rencana Pembangunan Jangka Menengah Daerah, serta tata cara Perubahan Rencana Pembangunan Jangka Panjang Daerah, rencana Pembangunan Jangka Menengah Daerah, dan Rencana Kerja Pemerintah Daerah (Berita Negara Republik Indonesia Tahun 2018 Nomor 1312);
20. Peraturan Menteri Dalam Negeri 70 Tahun 2019 tentang Sistem Informasi Pemerintah Daerah (Berita Negara Republik Indonesia Tahun 2019 Nomor 1114);
21. Peraturan Menteri Dalam Negeri 90 Tahun 2019 tentang Klasifikasi, Koderfikasi dan Nomenklatur Perencanaan Pembangunan dan Keuangan Daerah (Berita Negara Republik Indonesia Tahun 2019 Nomor 1447);
22. Peraturan Menteri Dalam Negeri 40 Tahun 2020 tentang Pedoman Penyusunan Rencana Kerja Pemerintah Daerah Tahun 2021 (Berita Negara Republik Indonesia Tahun 2020 Nomor 590);
23. Peraturan Daerah Provinsi Sulawesi Selatan Nomor 10 Tahun 2008 tentang Rencana Pembangunan Jangka Panjang Daerah Provinsi Sulawesi Selatan Tahun 2008- 2018 (Lembaran Daerah Provinsi Sulawesi Selatan Tahun 2008 Nomor 10, Tambahan Lembaran Daerah Provinsi Sulawesi Selatan Nomor 243) Peraturan Daerah Provinsi Sulawesi Selatan Nomor 7 Tahun 2015 tentang Perubahan Atas Peraturan Daerah Nomor 10 Tahun 2008 tentang Rencana Pembangunan Jangka Panjang Daerah Provinsi Sulawesi Selatan Tahun 2008-2018 (Lembaran Daerah Provinsi Sulawesi Selatan Tahun 2015 Nomor 7 tambahan Lembaran Daerah Provinsi Sulawesi Selatan Nomor 283);
24. Peraturan Daerah Provinsi Sulawesi Selatan Nomor 2 Tahun 2010 tentang Sistem Perencanaan Pembangunan Daerah (Lembaran Daerah Provinsi Sulawesi Selatan Tahun 2010 Nomor 2);

25. Peraturan Gubernur Sulawesi Selatan Nomor 57 Tahun 2020 tentang Perubahan atas Peraturan Gubernur Sulawesi Selatan Nomor 25 Tahun 2019 tentang Rencana Kerja Pemerintah Daerah Provinsi Sulawesi Selatan Tahun 2020 (Berita Daerah Provinsi Sulawesi Selatan Tahun 2020 Nomor 57);
26. Peraturan Daerah Nomor 8 Tahun 2005 tentang Musyawarah Perencanaan Pembangunan Berbasis Masyarakat (Lembaran Daerah Kabupaten Sinjai Tahun 2005 Nomor 8);
27. Peraturan Daerah Nomor 15 Tahun 2013 tentang Rencana Pembangunan Jangka Panjang Daerah Kabupaten Sinjai tahun 2005–2025 (Lembaran Daerah Kabupaten Sinjai Tahun 2013 Nomor 15, Tambahan Lembaran Daerah Kabupaten Sinjai Nomor 57) sebagaimana telah diubah dengan Peraturan Daerah Nomor 16 Tahun 2017 tentang Perubahan Atas Peraturan Daerah Nomor 15 Tahun 2013 tentang Rencana Pembangunan Jangka Panjang Daerah Kabupaten Sinjai tahun 2005–2025 (Lembaran Daerah Kabupaten Sinjai Tahun 2017 Nomor 16, Tambahan Lembaran Daerah Kabupaten Sinjai Nomor 115);
28. Peraturan Daerah Nomor 4 Tahun 2014 tentang Sistem Perencanaan Pembangunan Daerah (Lembaran Daerah Kabupaten Sinjai Tahun 2014 Nomor 4, Tambahan Lembaran Daerah Kabupaten Sinjai Nomor 65);
29. Peraturan Daerah Nomor 2 Tahun 2019 tentang Rencana Pembangunan Jangka Menengah Daerah Kabupaten Sinjai Tahun 2018-2023 (Lembaran Daerah Kabupaten Sinjai Tahun 2019 Nomor 2, Tambahan Lembaran Daerah Kabupaten Sinjai Nomor 129), sebagaimana telah diubah dengan Peraturan Daerah Nomor 2 Tahun 2021 tentang Perubahan Atas Peraturan Daerah Nomor 2 Tahun 2019 tentang Rencana Pembangunan Jangka Menengah Daerah Tahun 2018-2023 (Lembaran Daerah Kabupaten Sinjai Tahun 2021 Nomor 2, Tambahan Lembaran Daerah Kabupaten Sinjai Nomor 167);
30. Peraturan Daerah Nomor 5 Tahun 2016 tentang Pembentukan dan Susunan Perangkat Daerah (Lembaran Daerah Kabupaten Sinjai Tahun 2016 Nomor 5, Tambahan Lembaran Daerah Kabupaten Sinjai Nomor 93), sebagaimana telah diubah dengan Peraturan Daerah Nomor 25 Tahun 2019 tentang Perubahan Atas Peraturan Daerah Nomor 5 Tahun 2016 tentang Pembentukan dan Susunan Perangkat Daerah (Lembaran Daerah Kabupaten Sinjai Tahun 2019 Nomor 25, Tambahan Lembaran Daerah Kabupaten Sinjai Nomor 152);
31. Peraturan Daerah Nomor 3 Tahun 2020 tentang Pokok-Pokok Pengelolaan Keuangan Daerah (Lembaran Daerah Kabupaten Sinjai Tahun 2020 Nomor 3, Tambahan Lembaran Daerah Kabupaten Sinjai Nomor 162);

32. Peraturan Daerah Nomor 10 Tahun 2021 tentang Anggaran Pendapatan dan Belanja Daerah Kabupaten Sinjai Tahun Anggaran 2022 (Lembaran Daerah Kabupaten Sinjai Tahun 2021 Nomor 10, Tambahan Lembaran Daerah Kabupaten Sinjai Nomor 175);
33. Peraturan Bupati Sinjai Nomor 14 Tahun 2019 tentang Rencana Strategis Perangkat Daerah Kabupaten Sinjai Tahun 2018-2023 (Berita Daerah Kabupaten Sinjai Tahun 2019 Nomor 14), sebagaimana telah diubah dengan Peraturan Bupati Nomor 18 Tahun 2021 tentang Perubahan Atas Peraturan Bupati Sinjai Nomor 14 Tahun 2019 tentang Rencana Strategis Perangkat Daerah Kabupaten Sinjai Tahun 2018-2023 (Berita Daerah Kabupaten Sinjai Tahun 2021 Nomor 18);
34. Peraturan Bupati Nomor 17 Tahun 2021 tentang Rencana Kerja Pemerintah Daerah Kabupaten Sinjai Tahun 2022 (Berita Daerah Kabupaten Sinjai Tahun 2021 Nomor 17), sebagaimana telah diubah dengan Peraturan Bupati Nomor 18 Tahun 2022 tentang Perubahan Rencana Kerja Pemerintah Daerah Kabupaten Sinjai Tahun 2022 (Berita Daerah Kabupaten Sinjai Tahun 2022 Nomor 18);
35. Peraturan Bupati Nomor 47 Tahun 2021 tentang tentang Penjabaran Anggaran Pendapatan Dan Belanja Daerah Kabupaten Sinjai Tahun Anggaran 2022 (Berita Daerah Kabupaten Sinjai Tahun 2021 Nomor 47), sebagaimana telah diubah beberapa kali, terakhir dengan Peraturan Bupati Nomor 12 tahun 2022 tentang Perubahan Kedua Atas Peraturan Bupati 47 Tahun 2021 tentang Penjabaran Anggaran Pendapatan dan Belanja Daerah Kabupaten Sinjai Tahun Anggaran 2022 (Berita Daerah Kabupaten Sinjai Tahun 2022 Nomor 12);
36. Peraturan Bupati Nomor 18 Tahun 2022 tentang Perubahan Rencana Kerja Pemerintah Daerah Kabupaten Sinjai Tahun 2022 (Berita Daerah Kabupaten Sinjai Tahun 2022 Nomor 18);
37. Keputusan Bupati Nomor 699 Tahun 2021 tentang Penetapan Rencana Kerja Perangkat Daerah Kabupaten Sinjai Tahun 2022 (Berita Daerah Kabupaten Sinjai Tahun 2021 Nomor 699);

MEMUTUSKAN:

- Menetapkan :
- KESATU : Menetapkan Rencana Kinerja Tahunan Perangkat Daerah Dinas Pariwisata dan Kebudayaan Kabupaten Sinjai Tahun 2023.
- KEDUA : Rencana Kinerja Tahunan sebagaimana dimaksud pada Diktum KESATU tercantum dalam Dokumen Rencana Kinerja Tahunan Perangkat Daerah Dinas Pariwisata dan Kebudayaan Kabupaten Sinjai Tahun 2023 yang merupakan bagian tidak

terpisahkan dari Keputusan ini.

KETIGA : Keputusan Kepala Dinas Pariwisata dan Kebudayaan ini berlaku untuk 1 (satu) Tahun Anggaran.

Ditetapkan di Sinjai

pada tanggal, 30 Agustus 2022

**KEPALA DINAS PARIWISATA DAN
KEBUDAYAAN KABUPATEN SINJAI,**



TAMZIL BINAWAN, AP, M.Si

Tembusan: Disampaikan Kepada Yth:

1. Ketua DPRD Kabupaten Sinjai;
2. Inspektur Daerah Kabupaten Sinjai ;
3. Kepala Badan Keuangan dan Aset Daerah Kabupaten Sinjai;
4. Kepala Bappeda Kabupaten Sinjai;
5. Kabag. Administrasi Pembangunan Setda Kab. Sinjai;
6. Kabag. Organisasi Setda Kab. Sinjai;
7. Arsip.

KATA PENGANTAR

Puji syukur ke hadirat Allah SWT atas rahmat dan karunianya sehingga Rencana Kinerja Tahunan (RKT) Dinas Pariwisata dan Kebudayaan Kabupaten Sinjai dapat tersusun. Rencana Kinerja Tahunan (RKT) Dinas Pariwisata dan Kebudayaan Kabupaten Sinjai Tahun 2023 merupakan Rencana Kinerja Tahunan yang akan datang yang akan dilaksanakan oleh PD Dinas Pariwisata dan Kebudayaan Kabupaten Sinjai yang disusun berdasarkan penjabaran dari tugas pokok dan fungsi yang disesuaikan dengan Rencana Pembangunan Jangka Menengah Daerah (RPJMD) Kabupaten Sinjai Tahun 2018-2023.

Penyusunan Rencana Kinerja Tahunan (RKT) Dinas Pariwisata dan Kebudayaan Kabupaten Sinjai tahun 2023 ini bertujuan untuk menentukan dan merumuskan rencana kegiatan Program dan Kegiatan Tahun Anggaran 2023.

sempurna, untuk itu saran dan masukan demi perbaikan/ penyempurnaan kami harapkan dari semua pihak. Kami ucapkan terima kasih kepada semua pihak yang terlibat dalam penyusunan Rencana Kinerja Tahunan (RKT) ini, sehingga Rencana Kinerja Tahunan (RKT) ini dapat diselesaikan tepat pada waktunya.

Sinjai, 12 Agustus 2022
Kepala Dinas Pariwisata dan
Kebudayaan Kabupaten Sinjai



Fanzil Binayan, AP,M.Si
NIP.19730611 199311 1 002

DAFTAR ISI

KATA PENGANTAR	ii
DAFTAR ISI	x
BAB I PENDAHULUAN	1
1.1. Latar Belakang	1
1.2. Landasan Hukum	1
1.3. Maksud dan Tujuan	4
1.4. Sumber Daya Dinas Pariwisata dan Kebudayaan Kabupaten Sinjai	5
1.5. Faktor Penghambat dan Pendorong Keberhasilan Pelayanan Dinas Pariwisata dan Kebudayaan Kabupaten Sinjai	66
1.6. Sistematika Penulisan	73
BAB II RENCANA KINERJA TAHUNAN (RKT) PD	76
2.1. Evaluasi Pelaksanaan Rencana Kinerja Tahunan (RKT) Tahun 2023	76
2.2. Rencana Kinerja Tahunan (RKT) Tahun 2023	85
BAB III PENUTUP	100

BAB I PENDAHULUAN

1.1. Latar Belakang

Untuk menjamin tercapainya pelaksanaan tugas dan kegiatan pada Dinas Pariwisata dan Kebudayaan Kab. Sinjai sesuai dengan yang telah dirumuskan pada Rencana Strategis (Renstra) dan Rencana Kerja (Renja) Dinas Pariwisata dan Kebudayaan Kab. Sinjai, maka disusun Rencana Kinerja Tahunan (RKT).

Rencana Kinerja Tahunan Perangkat Daerah (PD) Dinas Pariwisata dan Kebudayaan Kabupaten Sinjai merupakan dokumen yang berisi

informasi tentang tingkat atau target kinerja berupa output dan outcome yang ingin diwujudkan oleh suatu organisasi pada satu tahun tertentu sebagai penjabaran rencana strategis tahun 2018-2023.

Dinas Pariwisata dan Kebudayaan Kabupaten Sinjai sebagai salah satu Satuan Kerja Perangkat Daerah wajib membuat Rencana Kinerja Tahunan (RKT) Tahun 2023 dalam rangka menuangkan program dan kegiatan dalam rangka menunjang implementasi kebijakan dengan menselaraskan sasaran dalam RPJMD dan Renstra Dinas Pariwisata dan Kebudayaan Kabupaten Sinjai.

1.2. Landasan Hukum

Dasar Hukum penyusunan Rencana Kinerja Tahunan (RKT) Dinas Pariwisata dan Kebudayaan Kabupaten Sinjai Tahun 2023 adalah:

1. Undang-Undang Nomor Nomor 29 Tahun 1959 tentang Pembentukan Daerah Tingkat II Sulawesi (Lembaran Negara Republik Indonesia Tahun 1959 Nomor 74, Tambahan Lembaran Negara Republik Indonesia Nomor 1822);
2. Undang-Undang Nomor 25 Tahun 2004 tentang Sistem Perencanaan Pembangunan Nasional (SPPN) (Lembaran Negara Republik Indonesia Tahun 2004 Nomor 104, Tambahan Lembaran Negara Republik Indonesia Nomor 4421);
3. Undang-Undang Nomor 33 Tahun 2004 tentang Perimbangan Keuangan antara Pemerintah Pusat dan Pemerintah Daerah (Lembaran Negara Republik Indonesia Tahun 2004 Nomor 126, Tambahan Lembaran Negara Republik Indonesia Nomor 4438);

4. Undang-Undang Nomor 17 Tahun 2007 tentang Rencana Pembangunan Jangka Panjang Nasional 2005-2025 (Lembaran Negara Republik Indonesia Tahun 2007 Nomor 33, Tambahan Lembaran Negara Republik Indonesia Nomor 4700);
5. Undang-Undang Nomor 23 Tahun 2014 tentang Pemerintahan Daerah (Lembaran Negara Republik Indonesia Tahun 2014 Nomor 244, Tambahan Lembaran Negara Nomor 5587) sebagaimana telah diubah beberapa kali terakhir dengan Undang-Undang Nomor 9 Tahun 2015 tentang Perubahan Kedua atas Undang-Undang Nomor 23 Tahun 2014 tentang Pemerintahan Daerah (Lembaran Negara Republik Indonesia Tahun 2015 Nomor 58, Tambahan Lembaran Negara Republik Indonesia Nomor 5679);
6. Peraturan Pemerintah Nomor 58 Tahun 2005 tentang Pengelolaan Keuangan Daerah, (Lembaran Negara Republik Indonesia Tahun 2005 Nomor 104, Tambahan Lembaran Negara Republik Indonesia Nomor 4578);
7. Peraturan Pemerintah Nomor 3 Tahun 2007 tentang Laporan Penyelenggaraan Pemerintahan Daerah Kepada Pemerintah, Laporan Keterangan Pertanggungjawaban Kepala Daerah Kepada Dewan Perwakilan Rakyat Daerah, Informasi Laporan Penyelenggaraan Pemerintahan Daerah kepada Masyarakat (Lembaran Negara Republik Indonesia Tahun 2007 Nomor 19, Tambahan Lembaran Negara Republik Indonesia Nomor 4693);
8. Peraturan Pemerintah Nomor 6 Tahun 2008 tentang Pedoman Evaluasi Penyelenggaraan Pemerintahan Daerah (Lembaran Negara Republik Indonesia Tahun 2008 Nomor 19, Tambahan Lembaran Negara Republik Indonesia Nomor 4815);
9. Peraturan Pemerintah Nomor 8 Tahun 2006 tentang Pelaporan Keuangan dan Kinerja Instansi Pemerintah (Lembaran Negara Republik Indonesia Tahun 2006 Nomor 25, Tambahan Lembaran Negara Republik Indonesia Nomor 4614);
10. Peraturan Pemerintah Nomor 18 Tahun 2016 tentang Perangkat Daerah (Lembaran Negara Republik Indonesia Tahun 2016 Nomor 114, Tambahan Lembaran Negara Republik Indonesia Nomor 5887);
11. Peraturan Pemerintah Nomor 12 Tahun 2017 tentang Pembinaan dan Pengawasan Penyelenggaraan Pemerintahan Daerah (Lembaran Negara Republik Indonesia Tahun 2017 Nomor 73, Tambahan Lembaran Negara Republik Indonesia Nomor 6041);
12. Peraturan Presiden Nomor 54 Tahun 2010 tentang Pedoman Pelaksanaan Pengadaan Barang dan Jasa Pemerintah sebagaimana telah diubah terakhir dengan Peraturan Presiden Nomor 4 Tahun 2015 tentang Perubahan Keempat atas Peraturan Presiden

Nomor 54 Tahun 2010 tentang Pengadaan Barang/Jasa Pemerintah (Lembaran Negara Republik Indonesia Tahun 2015 Nomor 5, Tambahan Lembaran Negara Republik Indonesia Nomor 5655);

13. Peraturan Menteri Dalam Negeri 13 Tahun 2006 Tentang Pedoman Pengelolaan Keuangan Daerah sebagaimana telah diubah beberapa kali dengan Peraturan Menteri Dalam Negeri Nomor 21 Tahun 2011 tentang Perubahan Kedua Atas Peraturan Menteri Dalam Negeri Nomor 13 Tahun 2006;
14. Peraturan Menteri Dalam Negeri 80 Tahun 2015 tentang Pembentukan Produk Hukum Daerah (Berita Daerah Negara Republik Indonesia Tahun 2015 Nomor 2036);
15. Peraturan Menteri Dalam Negeri Nomor 86 Tahun 2017 tentang Tata Cara Perencanaan, Pengendalian dan Evaluasi Pembangunan Daerah, Tata Cara Evaluasi Rancangan Peraturan Daerah tentang Rencana Pembangunan Jangka Panjang Daerah dan Rencana Pembangunan Jangka Menengah Daerah, serta Tata Cara Perubahan Rencana Pembangunan Jangka Panjang Daerah, Rencana Pembangunan Jangka Menengah Daerah dan Rencana Kerja Pemerintah Daerah (Berita Negara Republik Indonesia Tahun 2017 Nomor 1312);
16. Peraturan Daerah Nomor 5 Tahun 2010 tentang Pokok-Pokok Pengelolaan Keuangan Daerah (Lembaran Daerah Kabupaten Sinjai Tahun 2010 Nomor 5, Tambahan Lembaran Daerah Kabupaten Sinjai Nomor 5), sebagaimana telah diubah dengan Peraturan Daerah Nomor 7 Tahun 2014 tentang Perubahan Atas Peraturan Daerah Nomor 5 Tahun 2010 tentang Pokok-Pokok Pengelolaan Keuangan Daerah (Lembaran Daerah Kabupaten Sinjai Tahun 2014 Nomor 7, Tambahan Lembaran Daerah Kabupaten Sinjai Nomor 68);
17. Peraturan Daerah Nomor 3 Tahun 2013 tentang Pelayanan Publik (Lembaran Daerah Kabupaten Sinjai Tahun 2013 Nomor 3, Tambahan Lembaran Daerah Kabupaten Sinjai Nomor 45);
18. Peraturan Daerah Nomor 5 Tahun 2016 Tentang Pembentukan dan Susunan Perangkat Daerah (Lembaran Daerah Kabupaten Sinjai Tahun 2016 Nomor 5, Tambahan Lembaran Daerah Kabupaten Sinjai Nomor 93);
19. Peraturan Bupati Sinjai Nomor 66 Tahun 2021 tentang Kedudukan, Susunan Organisasi, Tugas dan Fungsi Serta Tata Kerja Dinas Pariwisata dan Kebudayaan.
20. Peraturan Daerah Nomor 2 Tahun 2019 tentang Rencana Pembangunan Jangka Menengah Daerah Kabupaten Sinjai Tahun 2018-2023 (Lembaran Daerah Kabupaten Sinjai Tahun 2019 Nomor 2, Tambahan Lembaran Daerah Kabupaten Sinjai Nomor

129), sebagaimana telah diubah dengan Peraturan Daerah Nomor 2 Tahun 2021 tentang Perubahan Atas Peraturan Daerah Nomor 2 Tahun 2019 tentang Rencana Pembangunan Jangka Menengah Daerah Kabupaten Sinjai Tahun 2018-2023 (Lembaran Daerah Kabupaten Sinjai Tahun 2021 Nomor 2, Tambahan Lembaran Daerah Kabupaten Sinjai Nomor 167);

21. Peraturan Bupati Sinjai Nomor 18 Tahun 2021 tentang Perubahan atas Peraturan Bupati Sinjai Nomor 14 Tahun 2019 tentang Rencana Strategis Perangkat Daerah Kabupaten Sinjai Tahun 2018-2023;
22. Peraturan Bupati Nomor 608 Tahun 2022 tentang Perubahan Rencana Kerja Pemerintah Daerah Kabupaten Sinjai Tahun 2022;
23. Keputusan Bupati Nomor 699 Tahun 2021 tentang Rencana Kerja Perangkat Daerah Kabupaten Sinjai Tahun 2022 (Berita Daerah Kabupaten Sinjai Tahun 2021 Nomor 699);
24. Keputusan Bupati Nomor 29 Tahun 2022 tentang Pengesahan Dokumen Pelaksanaan Anggaran Satuan Kerja Perangkat Daerah Dinas Pariwisata dan Kebudayaan Kabupaten Sinjai Tahun Anggaran 2022;

1.3. Maksud dan Tujuan

Rencana Kinerja Tahunan (RKT) Dinas Pariwisata dan Kebudayaan Kabupaten Sinjai Tahun 2023 dimaksudkan untuk memberikan pedoman atau arah dalam penyusunan program dan kegiatan yang akan dilaksanakan pada tahun 2023. Sedangkan tujuan yang ingin dicapai dalam penyusunan Rencana Kinerja Tahunan (RKT) Dinas Pariwisata dan Kebudayaan Kabupaten Sinjai Tahun 2023 adalah :

Mengintegrasikan sasaran yang ingin dicapai dengan kegiatan yang akan dilaksanakan pada tahun 2023 agar dapat mencapai tujuan yang ditetapkan;

- 1) Sebagai dokumen perencanaan yang menjadi tolak ukur penilaian kinerja dinas Pariwisata dan Kebudayaan dalam melaksanakan tugas dan fungsinya.
- 2) Meningkatkan efisiensi dan efektivitas, ketertiban, transparansi serta akuntabilitas kinerja Dinas Pariwisata dan Kebudayaan Kabupaten Sinjai.

1.4. Sumber Daya Dinas Pariwisata dan Kebudayaan Kabupaten Sinjai

Sumber Daya Perangkat Daerah memuat tentang penjelasan singkat tentang sumber daya yang dimiliki Dinas Pariwisata dan Kebudayaan Kabupaten Sinjai dalam hal menjalankan tugas dan fungsinya untuk mendukung pencapaian kinerja yang mencakup Sumber Daya Manusia serta sarana dan prasarana Dinas Pariwisata dan Kebudayaan Kabupaten Sinjai.

Dinas Pariwisata dan Kebudayaan Kabupaten Sinjai mempunyai tugas melaksanakan sebagian kewenangan urusan Pemerintahan Daerah berdasarkan asas otonomi dan tugas pembantuan di bidang Pariwisata dan Kebudayaan Kabupaten Sinjai yang menjadi tanggung jawab dan kewenangannya yang ditetapkan berdasarkan Peraturan Daerah Kabupaten Sinjai Nomor 5 Tahun 2016 Tentang Pembentukan dan Susunan Perangkat Daerah Kabupaten Sinjai (Lembaran Daerah Kabupaten Sinjai Tahun 2016 Nomor 5, Tambahan Lembaran Daerah Kabupaten Sinjai Nomor 93) dan Peraturan Bupati Sinjai Nomor 66 tahun 2021 tentang Kedudukan, Susunan Organisasi, Tugas dan Fungsi Serta Tata Kerja Dinas Pariwisata dan kebudayaan.

Dinas Pariwisata dan Kebudayaan Kabupaten Sinjai mempunyai tugas pokok dan fungsi sebagai berikut :

✠ Tugas Pokok : Melaksanakan sebagian kewenangan urusan Pemerintahan Daerah berdasarkan asas otonomi dan tugas pembantuan di bidang pengembangan destinasi, industri pariwisata dan pemasaran pariwisata serta kebudayaan.

✠ Fungsi :

- 1) Perumusan kebijakan teknis dibidang pengembangan destinasi, industri pariwisata dan pemasaran pariwisata serta kebudayaan;
- 2) Penyelenggaraan urusan pemerintahan dan pelayanan umum di bidang pengembangan destinasi, industri pariwisata dan pemasaran pariwisata serta kebudayaan;
- 3) Pembinaan dan pelaksanaan tugas di bidang pengembangan destinasi, industri pariwisata dan pemasaran pariwisata serta kebudayaan
- 4) Pengelolaan administrasi umum meliputi ketatalaksanaan, keuangan, kepegawaian dan peralatan.
- 5) Pelaksanaan evaluasi dan pelaporan urusan pemerintahan di bidang pengembangan destinasi, industri pariwisata dan pemasaran pariwisata serta kebudayaan dan

6) Pelaksanaan tugas lain yang diberikan oleh atasan berkaitan dengan tugas pokok organisasi guna mendukung kinerja organisasi.

a. Kepala Dinas;

Kepala dinas dalam melaksanakan tugas, menyelenggarakan fungsi sebagai berikut:

- ✘ Perumusan kebijakan teknis di bidang pengembangan destinasi, industry pariwisata dan pemasaran pariwisata serta kebudayaan;
- ✘ Penyelenggaraan urusan pemerintahan dan pelayanan umum di bidang pengembangan destinasi, industry pariwisata dan pemasaran pariwisata serta kebudayaan;
- ✘ Pembinaan dan pelaksanaan tugas di bidang pengembangan destinasi, industry pariwisata dan pemasaran pariwisata serta kebudayaan;
- ✘ Pengelolaan administrasi umum meliputi ketatalaksanaan, keuangan, kepegawaian dan peralatan;
- ✘ Pelaksanaan evaluasi dan pelaporan urusan pemerintahan di bidang pengembangan destinasi, industry pariwisata dan pemasaran pariwisata serta kebudayaan; dan
- ✘ Pelaksanaan fungsi lain yang diberikan oleh atasan berkaitan dengan fungsi organisasi guna mendukung kinerja organisasi;

Uraian tugas kepala dinas sebagaimana meliputi sebagai berikut:

- ✘ Menyusun rencana kerja kegiatan dinas sebagai pedoman dalam pelaksanaan tugas;
- ✘ Menyusun standar operasional prosedur dalam pelaksanaan kegiatan;
- ✘ Mendistribusikan dan memberi petunjuk pelaksanaan tugas;
- ✘ Menyusun rancangan, mengoreksi memaraf dan/atau menandatangani naskah dinas;
- ✘ Mengikuti rapat sesuai dengan bidangnya;
- ✘ Merumuskan kebijakan teknis di bidang pengembangan destinasi, industry pariwisata dan pemasaran pariwisata serta kebudayaan;
- ✘ Penyelenggarakan urusan pemerintahan dan pelayanan umum di bidang pengembangan destinasi, industry pariwisata dan pemasaran pariwisata serta kebudayaan;
- ✘ Membina dan menyelenggarakan pelaksanaan pelaksanaan tugas di bidang pengembangan destinasi, industry pariwisata dan pemasaran pariwisata serta kebudayaan;

- ✘ Melaksanakan administrasi umum meliputi ketatalaksanaan, keuangan kepegawaian dan peralatan;
- ✘ Melakukan evaluasi dan pelaporan urusan pemerintahan di bidang pengembangan destinasi, industry pariwisata dan pemasaran pariwisata serta kebudayaan;
- ✘ Melaksanakan tugas lain yang diberikan oleh atasan berkaitan dengan tugas organisasi guna mendukung kinerja organisasi.

b. Sekretariat;

Sekretaris dalam melaksanakan tugas, menyelenggarakan fungsi sebagai berikut:

- ✘ Pengoordinasian pelaksanaan tugas dalam lingkungan dinas;
- ✘ Pengoordinasian penyusunan program dan pelaporan;
- ✘ Pengoordinasian pengelolaan administrasi keuangan;
- ✘ Pengoordinasian urusan umum dan kepegawaian; dan
- ✘ Pelaksanaan fungsi lain yang diberikan oleh atasan berkaitan dengan fungsi organisasi guna mendukung kinerja organisasi.

Uraian tugas sekretaris meliputi:

- ✘ Menyusun rencana kerja kegiatan sekretaris sebagai pedoman dalam pelaksanaan tugas;
- ✘ Menyusun standar operasional prosedur dalam pelaksanaan kegiatan;
- ✘ Mendistribusikan dan memberi petunjuk pelaksanaan tugas;
- ✘ Menyusun rancangan, mengoreksi, memaraf dan/atau menandatangani naskah dinas;
- ✘ Mengikuti rapat sesuai dengan bidangnya;
- ✘ Mengoordinasikan pelaksanaan tugas dalam lingkungan dinas;
- ✘ Mengoordinasikan penyusunan program dan keuangan;
- ✘ Mengoordinasikan urusan umum dan kepegawaian; dan
- ✘ Melaksanakan tugas lain yang diberikan oleh atasan berkaitan dengan tugas organisasi guna mendukung kinerja organisasi.

1) Subbagian Program dan Keuangan;

Uraian tugas kepala subbagian meliputi:

- Menyusun rencana kerja kegiatan subbagian program dan keuangan sebagai pedoman dalam pelaksanaan tugas;
- Menyusun standar operasional prosedur dalam pelaksanaan kegiatan;

- Mendistribusikan dan memberi petunjuk pelaksanaan tugas;
- Memantau, mengawasi dan mengevaluasi pelaksanaan tugas dalam lingkungan subbagian program dan keuangan untuk mengetahui perkembangan pelaksanaan tugas;
- Menyusun, rancangan, mengoreksi, memaraf dan/atau menandatangani naksah dinas;
- Mengikuti rapat sesuai dengan bidangnya;
- Menyusun Rencana Kerja dan Anggaran dan Dokumen Pelaksanaan Anggaran Dinas;
- Menyusun rencana kinerja, dokumen perjanjian kinerja dinas;
- Memfasilitasi penyusunan rencana kinerja, rencana aksi dan laporan kinerja masing-masing di lingkungan dinas;
- Menyusun laporan kinerja dinas meliputi laporan bulanan, triwulanan, semesteran dan laporan kinerja tahunan;
- Meneliti kelengkapan Surat Permintaan Pembayaran langsung yang diajukan oleh Pejabat Pelaksana Teknis Kegiatan, Surat Permintaan Pembayaran Uang Persediaan, Surat Permintaan Pembayaran Ganti Uang dan Surat Permintaan Pembayaran Tambah Uang yang diajukan bendahara pengeluaran serta menyiapkan Surat Perintah Membayar;
- Melaksanakan penatausahaan penerimaan dan pengeluaran keuangan serta laporan pertanggungjawaban keuangan Dinas;
- Menyusun laporan pelaksanaan pengelolaan keuangan berupa laporan bulanan Surat Pertanggung Jawaban, dan Tahunan meliputi Laporan Realisasi Anggaran, Neraca dan Catatan atas Laporan Keuangan Dinas;
- Melaksanakan pengawasan dan pengendalian pembukuan, perhitungan anggaran, verifikasi serta teknis pelaksanaan administrasi keuangan sesuai dengan ketentuan peraturan perundang-undangan; dan
- Melaksanakan tugas lain yang diberikan oleh atasan berkaitan dengan tugas organisasi guna mendukung kinerja organisasi;

2) Subbagian Umum dan Kepegawaian;

Uraian tugas Kepala Subbagian Umum dan Kepegawaian meliputi:

- Menyusun rencana kerja kegiatan subbagian umum dan kepegawaian sebagai pedoman dalam pelaksanaan tugas;
- Menyusun standar operasional prosedur dalam pelaksanaan kegiatan;

- Mendistribusikan dan memberi petunjuk pelaksanaan tugas;
 - Memantau, mengawasi dan mengevaluasi pelaksanaan tugas dalam lingkungan Subbagian Umum dan Kepegawaian untuk mengetahui perkembangan pelaksanaan tugas;
 - Menyusun rancangan, mengoreksi, memaraf dan/atau menandatangani naskah dinas;
 - Mengikuti rapat sesuai dengan bidangnya;
 - Melaksanakan kegiatan ketatausahaan di lingkungan dinas;
 - Memfasilitasi penyusunan rancangan produk hukum;
 - Melaksanakan tugas keprotokoleran;
 - Menyusun rencana kebutuhan dan perlengkapan kantor, distribusi, penggunaan serta pemeliharaannya;
 - Mengelola administrasi kepegawaian di lingkungan dinas;
 - Menyusun perencanaan dan pengembangan Sumber Daya Manusia Aparatur di lingkungan Dinas;
 - Memfasilitasi pembuatan Sasaran Kerja Pegawai dan Penilaian kinerja bagi Aparatur Sipil Negara sesuai tugas pokok dan fungsi di lingkup Dinas;
 - Menyusun dan menginventarisir barang asset daerah yang dikelola oleh Dinas;
 - Melakukan kegiatan pelayanan administrasi umum dan penyajian informasi, dan;
 - Melaksanakan tugas lain yang diberikan oleh atasan berkaitan dengan tugas pokok organisasi guna mendukung kinerja organisasi.
- b. Bidang Pengembangan Destinasi dan Industri Pariwisata, terdiri atas Kelompok Jabatan Fungsional;
- Kepala Bidang Pengembangan Destinasi dan Industri Pariwisata melaksanakan tugas, menyelenggarakan fungsi sebagai berikut:
- Perumusan kebijakan di bidang pengembangan destinasi pariwisata, pengembangan dan pemberian rekomendasi izin usaha pariwisata, pengembangan sumber daya pariwisata serta pengembangan ekonomi kreatif;
 - Penyusunan pelaksanaan standar, pedoman, prosedur dan kriteria di bidang pengembangan destinasi pariwisata, pengembangan dan

- pemberian rekomendasi izin usaha pariwisata serta pengembangan sumber daya pariwisata serta pengembangan ekonomi kreatif;
- Pelayanan pengembangan destinasi pariwisata, pengembangan dan pemberian rekomendasi izin usaha pariwisata serta pengembangan sumber daya pariwisata serta pengembangan ekonomi kreatif;
 - Pelaksanaan pembinaan, bimbingan teknis di bidang pengembangan destinasi pariwisata, pengembangan dan pemberian rekomendasi izin usaha pariwisata serta pengembangan sumber daya pariwisata serta pengembangan ekonomi kreatif;
 - Pemantauan, evaluasi, dan pelaporan di bidang pengembangan destinasi pariwisata, pengembangan dan pemberian rekomendasi izin usaha pariwisata serta pengembangan sumber daya pariwisata serta pengembangan ekonomi kreatif;
 - Pelaksanaan koordinasi dan kerjasama dalam pengembangan destinasi pariwisata, pengembangan dan pemberian rekomendasi izin usaha pariwisata serta pengembangan ekonomi kreatif;
 - Pelaksanaan pelaporan tugas Bidang Pengembangan Destinasi dan Industri Pariwisata Kepala Dinas; dan
 - Pelaksanaan fungsi yang diberikan oleh atasan berkaitan dengan fungsi organisasi guna mendukung kinerja organisasi.

Uraian tugas Kepala Bidang meliputi:

- ✚ Menyusun rencana kerja kegiatan Bidang Pengembangan Destinasi dan Industri Pariwisata sebagai pedoman dalam pelaksanaan tugas;
- ✚ Menyusun standar operasional prosedur dalam pelaksanaan kegiatan;
- ✚ Mendistribusikan dan memberi petunjuk pelaksanaan tugas;
- ✚ Memantau, mengawasi dan mengevaluasi pelaksanaan tugas dalam lingkungan Bidang Pengembangan Destinasi dan Industri Pariwisata untuk mengetahui perkembangan pelaksanaan tugas;
- ✚ Menyusun rancangan, mengoreksi, memaraf dan/atau menandatangani naskah dinas;
- ✚ Mengikuti rapat sesuai dengan bidangnya;
- ✚ Melaksanakan perumusan kebijakan di bidang pengembangan destinasi pariwisata, pengembangan dan pemberian rekomendasi izin

usaha pariwisata serta pengembangan sumber daya pariwisata serta pengembangan ekonomi kreatif;

- ✚ Melaksanakan penyusunan pelaksanaan standar, pedoman, prosedur dan kriteria di bidang pengembangan destinasi pariwisata, pengembangan dan pemberian rekomendasi izin usaha pariwisata serta pengembangan sumber daya pariwisata serta pengembangan ekonomi kreatif;
- ✚ Melaksanakan layanan pengembangan destinasi pariwisata, pengembangan dan pemberian rekomendasi izin usaha pariwisata serta pengembangan sumber daya pariwisata serta pengembangan ekonomi kreatif;
- ✚ Melaksanakan pembinaan, bimbingan teknis di bidang pengembangan destinasi pariwisata, pengembangan dan pemberian rekomendasi izin usaha pariwisata serta pengembangan sumber daya pariwisata serta pengembangan ekonomi kreatif;
- ✚ Melakukan pemantauan, evaluasi, dan pelaporan di bidang pengembangan destinasi pariwisata, pengembangan dan pemberian rekomendasi izin usaha pariwisata serta pengembangan sumber daya pariwisata serta pengembangan ekonomi kreatif;
- ✚ Melaksanakan koordinasi dan kerjasama dalam pengembangan destinasi pariwisata, pengembangan dan pemberian rekomendasi izin usaha pariwisata serta pengembangan sumber daya pariwisata serta pengembangan ekonomi kreatif;
- ✚ Melaksanakan pelaporan tugas Bidang Pengembangan Destinasi dan Industri Pariwisata kepada Kepala Dinas; dan
- ✚ Melaksanakan tugas lain yang diberikan oleh atasan berkaitan dengan tugas organisasi guna mendukung kinerja organisasi.

c. Bidang Pengembangan Pemasaran Pariwisata,

Kepala Bidang Pengembangan Pemasaran Pariwisata melaksanakan tugas menyelenggarakan fungsi sebagai berikut:

- ✚ Pelaksanaan perumusan kebijakan di bidang pengembangan promosi pariwisata, kerjasama dan hubungan antar lembaga dan pemasaran pariwisata;

- ✚ Pelaksanaan penyusunan pelaksanaan standar, pedoman, prosedur dan kriteria di bidang pengembangan promosi pariwisata, kerjasama dan hubungan antar lembaga serta pengembangan pasar pariwisata;
- ✚ Pelaksanaan layanan pengembangan promosi pariwisata, kerjasama dan hubungan antar lembaga serta pengembangan pasar pariwisata;
- ✚ Pelaksanaan pembinaan, bimbingan teknis di bidang pengembangan promosi pariwisata dan pemasaran pariwisata;
- ✚ Pelaksanaan pemantauan, bimbingan teknis di bidang pengembangan promosi pariwisata dan pemasaran pariwisata;
- ✚ Pelaksanaan pemantauan, evaluasi, dan pelaporan di bidang pengembangan promosi pariwisata;
- ✚ Pelaksanaan koordinasi dan kerjasama dalam pengembangan promosi pariwisata;
- ✚ Pelaksanaan pelaporan tugas Bidang Pengembangan Pemasaran Pariwisata kepada Kepala Dinas; dan
- ✚ Pelaksanaan fungsi lain yang diberikan oleh atasan berkaitan dengan fungsi organisasi guna mendukung kinerja organisasi;

Uraian tugas Kepala Bidang meliputi:

- ✚ Menyusun rencana kerja kegiatan Bidang Pengembangan Pemasaran Pariwisata sebagai pedoman dalam pelaksanaan tugas;
- ✚ Menyusun standar operasional prosedur dalam pelaksanaan kegiatan;
- ✚ Mendistribusikan dan memberi petunjuk pelaksanaan tugas;
- ✚ Memantau, mengawasi dan mengevaluasi pelaksanaan tugas dalam lingkungan Bidang Pengembangan pelaksanaan tugas;
- ✚ Menyusun rancangan, mengoreksi, memaraf dan/atau menandatangani naskah dinas;
- ✚ Mengikuti rapat sesuai dengan bidangnya;
- ✚ Melaksanakan penyusunan pelaksanaan standar, pedoman, prosedur dan kriteria di bidang pengembangan promosi pariwisata;
- ✚ Melaksanakan layanan pengembangan promosi pariwisata;
- ✚ Melaksanakan pemantauan, evaluasi dan pelaporan di bidang pengembangan promosi pariwisata;
- ✚ Melaksanakan koordinasi dan kerjasama dalam pengembangan promosi pariwisata;

- ✚ Melaksanakan pelaporan tugas Bidang Pengembangan Pemasaran Pariwisata kepada Kepala Dinas; dan
- ✚ Melaksanakan tugas lain yang diberikan oleh atasan berkaitan dengan tugas organisasi guna mendukung kinerja organisasi.

d. Bidang Kebudayaan,

Kepala Bidang Kebudayaan dalam melaksanakan tugas menyelenggarakan fungsi sebagai berikut:

- Perumusan Kebijakan di bidang pembinaan dan pelestarian kesenian, sejarah dan tradisi, cagar budaya dan museum, pengembangan lembaga dan tenaga kebudayaan;
- Penyusunan standar, pedoman, prosedur dan kriteria dibidang pembinaan dan pelestarian kesenian, sejarah dan tradisi, cagar budaya dan museum, pengembangan lembaga dan tenaga kebudayaan;
- Pengoordinasian dan kerjasama dalam pembinaan dan pelestarian kesenian, sejarah dan tradisi, cagar budaya dan museum, pengembangan lembaga dan tenaga kebudayaan;
- Pembinaan dan pelestarian kesenian, sejarah dan tradisi, cagar budaya dan museum, pengembangan lembaga dan tenaga kebudayaan;
- Penyediaan bahan pembinaan dan pelestarian kesenian, sejarah dan tradisi, cagar budaya dan museum, pengembangan lembaga dan tenaga kebudayaan;
- Pelaksanaan pelaporan tugas Bidang Kebudayaan kepada Kepala Dinas; dan
- Melaksanakan fungsi lain yang diberikan atasan berkaitan dengan fungsi organisasi guna mendukung kinerja organisasi.

Uraian tugas Kepala Bidang meliputi:

- Menyusun rencana kerja kegiatan Bidang Kebudayaan sebagai pedoman dalam pelaksanaan tugas;
- Menyusun standar operasional prosedur dalam pelaksanaan kegiatan;
- Mendistribusikan dan memberi petunjuk pelaksanaan tugas;
- Memantau, mengawasi dan mengevaluasi pelaksanaan tugas dalam lingkungan Bidang Kebudayaan untuk mengetahui perkembangan pelaksanaan tugas;

- Menyusun rancangan, mengoreksi, memaraf dan/atau menandatangani naskah dinas;
- Mengikuti rapat sesuai dengan bidangnya;
- Merumuskan kebijakan di bidang pembinaan dan pelestarian kesenian, sejarah dan tradisi, cagar budaya dan museum, pengembangan Lembaga dan tenaga kebudayaan;
- Menyusun standar, pedoman, prosedur dan kriteria dibidang pembinaan dan pelestarian kesenian, sejarah dan tradisi, cagar budaya dan museum, pengembangan lembaga dan tenaga kebudayaan;
- Mengoordinasikan dan Kerjasama dalam pembinaan dan pelestarian kesenian, sejarah dan tradisi, cagar budaya dan museum, pengembangan lembaga dan tenaga kebudayaan;
- Membina dan pelestarian kesenian, sejarah dan tradisi, cagar budaya dan museum, pengembangan Lembaga dan tenaga kebudayaan;
- Melaksanakan pelaporan tugas bidang kebudayaan kepada kepala dinas; dan
- Melaksanakan tugas lain yang diberikan oleh atasan berkaitan dengan tugas organisasi guna mendukung kinerja organisasi.

e. Kelompok Jabatan Fungsional.

Kelompok Jabatan Fungsional mempunyai tugas melaksanakan kegiatan sesuai dengan bidang tenaga fungsional masing-masing.

- ❖ Kelompok jabatan fungsional dipimpin oleh sub koordinator sesuai dengan ruang lingkup bidang tugas dan fungsi jabatan administrator masing-masing;
- ❖ Sub koordinator melaksanakan tugas membantu pejabat administrator dalam penyusunan rencana, pelaksanaan dan pengendalian pemantauan dan evaluasi, serta pelaporan pada satu kelompok tugas sub substansi;
- ❖ Sub koordinator ditunjuk dari pejabat administrasi yang mengalami penyetaraan jabatan berdasarkan ketentuan peraturan perundang-undangan.

BAGAN SUSUNAN ORGANISASI DINAS PARIWISATA DAN KEBUDAYAAN

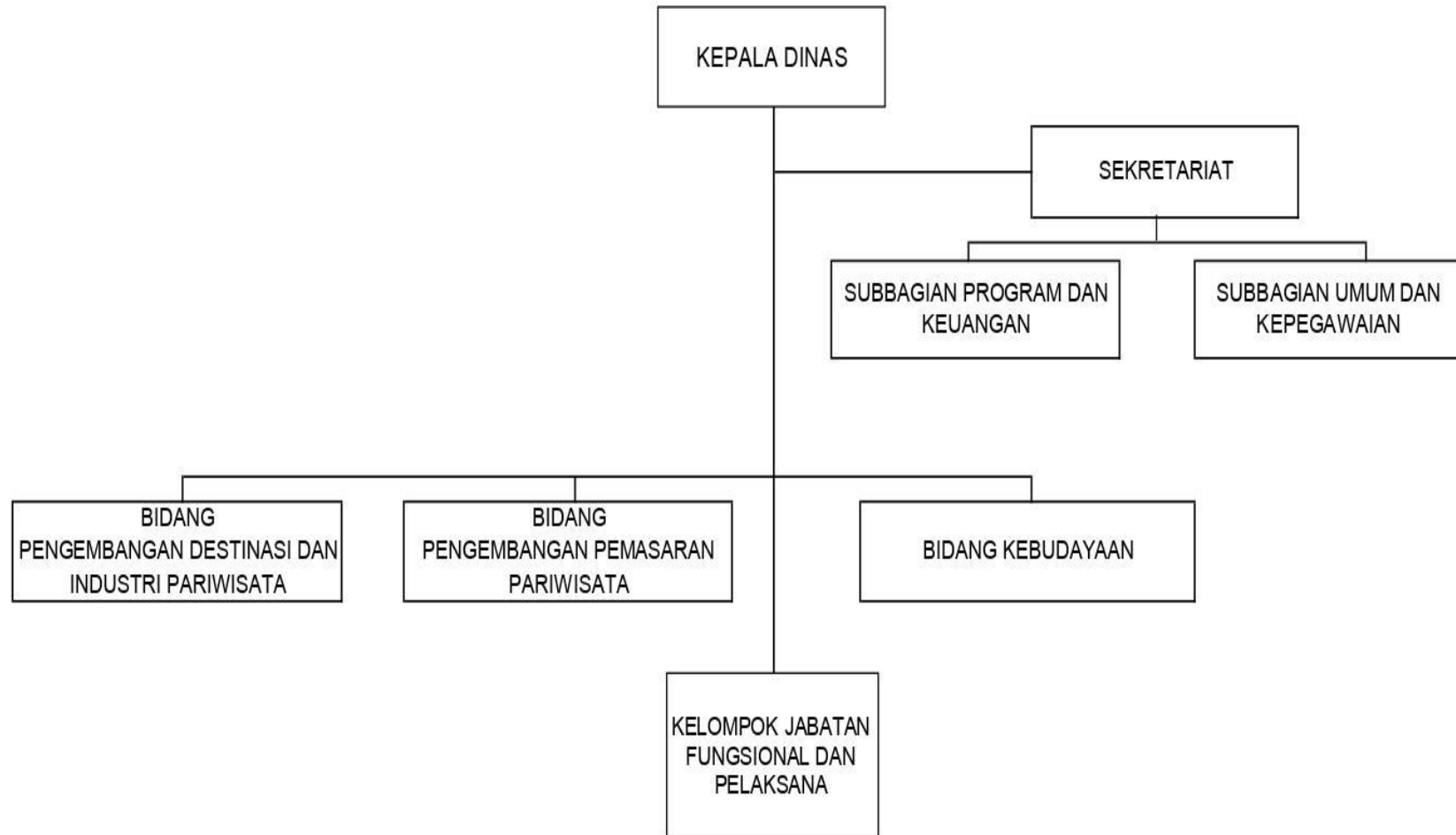

Gambar 1. Struktur Organisasi Dinas Pariwisata dan Kebudayaan Kab.Sinjai Tahun 2023

1.4.1. Sumber Daya Perangkat Daerah

Untuk melaksanakan pelayanan kepada masyarakat baik yang bersifat rutin maupun yang bersifat operasional serta untuk kelancaran tugas dan fungsi organisasi, Dinas Pariwisata dan Kebudayaan Kabupaten Sinjai didukung oleh sumber daya manusia (Pegawai) serta sarana dan prasarana.

Secara umum keberhasilan dalam melaksanakan program dan kegiatan untuk dapat mewujudkan apa yang ingin dicapai dalam suatu organisasi tidak terlepas dari peran serta aktif dari Sumber Daya Manusia Organisasi tersebut, demikian pula halnya dengan Sumber Daya Manusia aparatur di lingkungan Dinas Pariwisata dan Kebudayaan Kabupaten Sinjai yang merupakan satu kesatuan individu yang melakukan kerja sama dalam melaksanakan kegiatan untuk secara bersama-sama mencapai tujuan yang ditetapkan. Salah satu persyaratan utama mendukung keberhasilan dalam pencapaian tujuan tersebut yaitu dengan tersedianya Sumber Daya Manusia yang terampil, ahli, mampu dan kompeten serta berdayaguna.

✓ Sumber Daya Manusia

Komposisi jabatan dalam struktur organisasi Dinas Pariwisata dan Kebudayaan Kabupaten Sinjai berdasarkan peraturan daerah sebagai berikut:

Tabel 1.4.1.1
Rincian Pegawai Dinas Pariwisata dan Kebudayaan berdasarkan Jenis Kelamin

No	Unit Kerja	Jenis Kelamin		
		Laki-Laki	Perempuan	Jumlah
1	Kepala Dinas	1	-	1
2	Sekretaris	1	-	1
3	Sub bagian umum dan kepegawaian	1	1	2
4	Sub bagian program dan keuangan	1	2	3
5	Bidang pengembangan destinasi dan industri pariwisata	4	1	5
6	Bidang pengembangan dan pemasaran pariwisata	1	4	5
7	Bidang Kebudayaan	2	3	5
Jumlah Total		11	11	22

Tabel 1.4.1.2
Rincian Sebaran Pegawai Dinas Pariwisata dan Kebudayaan Berdasarkan Golongan

No.	Keterangan	Jenis Kelamin		Jumlah
		Laki-Laki	Perempuan	
1	Golongan IV	7	7	14
2	Golongan III	2	5	7
3	Golongan II	1	-	1
	Total	10	12	22

Sumber : Sub Bagian Umum dan Kepegawaian DISPARBUD Kabupaten Sinjai

Tabel 1.4.1.3
Rincian Sebaran Pegawai Dinas Pariwisata dan Kebudayaan Berdasarkan Tingkat Pendidikan

No	Pendidikan	Jenis Kelamin		
		Laki-Laki	Perempuan	Jumlah
1	Pasca Sarjana S2	2	3	5
2	Sarjana S1	8	7	15
3	Diploma III	1	-	1
4	SLTA	1	-	1
5	SLTP	-	-	-
6	SD	-	-	-
	Jumlah Total	12	10	22

Sumber : Sub Bagian Umum dan Kepegawaian DISPARBUD Kabupaten Sinjai

Tabel 1.4.1.4
Rincian Sebaran ASN dan Non ASN Dinas Pariwisata dan Kebudayaan

NO. URUT	NAMA / TEMPAT TANGGAL LAHIR	NIP	PANGKAT		JABATAN			PENDIDIKAN	
			GOL	TMT	NAMA	TMT	ESELON	PROGRAM	
1	2	3	4	5	6	7	8	14	
1	Tamzil Binawan,AP,M.Si	19730611 199311 1 002	IV/c		KEPALA DINAS		II.c	S.2	
2	ANDI IKBAL , S.Sos, M.Si Sinjai, 17 Maret1971	197103171992031003	IV/b	01 Mar 1992	SEKRETARIS	01 Nov1993	III.b	S.2	
3	Dra. ZAKIYAH Kaccope, 31 Desember 1968	19681231 199703 2 014	IV/a	01 April 2012	KABID KEBUDAYAAN	31/12/2016	III.b	S.1	
4	DEWI ANGRIANI, S.Sos, M.Si	19710319 199401 2 001	IV/a	01 April 2015	KEPALA BIDANG PENGEMBANGAN PEMASARAN PARIWISATA	02/01/2017	IV.a	S.2	
5	MUH. SYACHWAL M,ST	19790824 200804 1 001	IV/a		KEPALA BIDANG PENGEMBANGAN DESTINASI INDUSTRI		III.b	S1	
6	Drs. H. MUH. THAHIR Latellang, 31 Desember 1965	19651231 199303 1 095	III/d	01 April 2005	KEPALA SEKSI INDUSTRI PARIWISATA	03/01/2017	IV.a	S.1	
7	ANDI JUMIARTI NUR AMRAN, S.Sos Maros, 23 November 1973	19731123 199402 2 002	III/d	01 April 2017	KEPALA SEKSI PENGEMBANAGAN LEMBAGA DAN TENAGA KEBUDAYAAN	03/01/2017	IV.a	S.1	
8	HJ. INARIYANI A.GANI S.Sos,MM	19750124 200312 2 004	IV/a		KEPALA SUB. BAGIAN UMUM DAN KEPEGAWAIAN			S2	

9	ASNANI KRIDAWANTI HALIM, S.Sos.,M.Adm.SDA Ujung Pandang, 05 Juli 1986	19860705 2005 2 001	IV/a	01 Oktober 2017	KEPALA SUB.BAGIAN PROGRAM DAN KEUANGAN	03/01/2017	IV.a	S2
10	AMRAN AHMAD , S.Ip Sinjai, 17 Juli 1979	197907172007011018	III/c		KEPALA SEKSI PENGEMBANGAN INFRASTRUKTUR DAN EKOSISTEM	01 Jan 2007	III/c	S.1
11	ANDI PURNAMA PABBENTENG, SE	19810427 200502 2 006	III/d	01 April 2015	KEPALA SEKSI PROMOSI PARIWISATA	03/01/2017	IV.a	S1
12	MUSTIKAWATI, S.Sos Gowa, 26 Desember 1983	19831226 200804 2 001	III/d	01 April 2015	KEPALA SEKSI PEMBINAAN DAN PELESTRAIAN KESENIAN, SEJAARAH, DAN TRADISI	03/01/2017	IV.a	S.1
13	INA MAZRIYANA, S.S.T.Par Watampone, 20 Februari 1984	19840220 200502 2 001	III/c	01 April 2018	KEPALA SEKSI PENGEMBANGAN SUMBER DAYA DAN EKOSISTEM KREATIF	03/01/2017	IV.a	S1
14	ANDI YUVITA, S.Sos	19800609200312 2 004	III/c		KEPALA SEKSI PENGEMBANGAN PASAR			S1
15	ROMI ROMPEGADING,SE	19830506 201001 1 003	III/c		KEPALA SEKSI HUBUNGAN KERJASAMA ANTAR LEMBAGA			S1
16	MAIMUNAH,S.S.T.Par Balikpapan, 07 Oktober 1981	19811007 201001 2 017	III/c	01 Oktober 2016	PENYUSUN KEBUTUHAN SARANA DAN PRASARANA	03/01/2017		D IV
17	NUR SYAMSU, S.Sos Panaikang, 27 Desember 1972	19721227 200901 1 002	III/b	01 April 2015	KEPALA SEKSI CAGAR BUDAYA DAN MUSEUM	03/01/2017	Iva	S.1

18	NURWAHIDAH B,S.Tr.Par	19950825 201903 2 022	III/a		BENDAHARA PENGELUARAN		S1
19	ANDI ARMAN AMIR, A.Md.Par Bone, 24 Februari 1981	19810224 201101 1 007	III/a	01 April 2015	BENDAHARA PELAKSANA ANALISIS PARIWISATA	03/01/2017	D.III
20	HAMSA S.Sos Libureng, 07 November 1981	19811107 201001 1 014	III/a	01 April 2018	PENGADMINISTRASIAN KEPEGAWAIAN	03/01/2017	SMA
21	MUHAJIRIN Sinjai, 03 Desember 1987	19871203 201101 1 014	II/b	01 April 2015	PENDAMINISTRASIAN SEKSI PEMBINAAN DAN PELESTRAIAN KESENIAN, SEJAARAH, DAN TRADISI	03/01/2017	SMA
23	Rasul S.Sos UjungPandang, 01 Oktober 1979			01 Sept 2008	KOLEKTOR		S1
24	Hasniati,SE Sinjai, 28 Oktober 1981			01 April 2010	STAF SUB PROGRAM DAN KEUANGAN		S1
25	Muhammad Akbar, S.Sos Sinjai, 25 November 1986			01 Nov 2010	KOLEKTOR		S1
26	Muhammad Yusuf, S Watampone, 25 April 1986			01 Jan 2011	STAF SUB BAGIAN UMUM DAN KEPEGAWAIAN		SMA
27	Nur Afifah Muhsana Bakir,S.Sos Sinjai, 27 September 1988			01 Jan 2013	STAF SUB PROGRAM DAN KEUANGAN		S1

28	Wahyudin Sukmawan,S.AP Bonto Bulaeng, 21 Agustus 1994	01 Jan 2013	STAF ADMINISTRASI (BIDANG PENGEMBANGAN DAN PEMASARAN PARIWISATA)	S1
29	Hj. Sry Rezky Wahyu Wardani Sinjai, 27 Juli 1991	01 Jan 2016	STAF ADMINISTRASI (BIDANG PENGEMBANGAN DESTINASI DAN INDUSTRI PARIWISATA)	S1
31	Adilawati, S.AP Keningau, 15 Desember 1997	01 Jan 2016	STAF SUB PROGRAM DAN KEUANGAN	S1
33	Suriani,S.Pd Sinjai, 17 Juli 1990	01 Jan 2017	STAF BIDANG KEBUDAYAAN	S1
34	Haeruddin Sinjai, 17 Desember 1990	01 Jan 2017	STAF BIDANG KEBUDAYAAN	Paket C
35	Pajerianto Taswin,S.AP Sinjai, 26 Mei 1998	01 Jan 2017	STAF ADMINISTRASI (BIDANG PENGEMBANGAN DESTINASI DAN INDUSTRI PARIWISATA)	S1
37	Hasrianti,S.AP Sinjai, 31 Oktober 1996	01 Jan 2017	STAF ADMINISTRASI (BIDANG PENGEMBANGAN DAN PEMASARAN PARIWISATA)	S1
38	Heriani.S,S.Sos Sinjai, 13 Mei 1996	01 Jan 2017	STAF SUB PROGRAM DAN KEUANGAN	S1

39	Hardianti,S.Hum Tuju-Tuju, 13 Februari 1991	01 Jan 2017	STAF SUB PROGRAM DAN KEUANGAN	S1
40	Niah,S.Pd.I Sinjai, 20 November 1991	01 Jan 2017	STAF SUB BAGIAN UMUM DAN KEPEGAWAIAN	S1
41	Baharuddin Sinjai, 31 Desember 1971	01 Jan 2017	PETUGAS RETRIBUSI (AIR TERJUN LEMBANG SAUKANG)	SMA
42	Amran Sinjai, 31 Desember 1975	01 Jan 2017	STAF BIDANG PENGELOLA GEDUNG PERTEMUAN	MA
44	Nuraeni Sinjai, 10 Februari 1984	01 Des 2017	PETUGAS RETRIBUSI (HUTAN MANGROVE TONGKE-TONGKE)	SMA
45	Andi Amran Sinjai, 28 desember 1969	01 Des 2017	PETUGAS RETRIBUSI (TAMAN HUTAN RAYA ABDUL LATIEF)	SMA
47	Hajra Makassar, 20 April 1990	01 Jan 2017	PETUGAS HOMESTAY (BENTENG SOMBA OPU)	-
49	Sofan Sofyan,S.AP Sinjai, 28 Oktober 1999	01 Jan 2018	STAF ADMINISTRASI (BIDANG PENGEMBANGAN DAN PEMSARAN PARIWISATA)	S1
50	Rahmadani Sinjai, 16 Oktober 1995	01 Jan 2018	STAF BIDANG KEBUDAYAAN	SMK
51	Nufaizah Abidin,SE Sinjai, 13 juni 1993	01 Jan 2018	STAF SUB PROGRAM DAN KEUANGAN	S1

52	Muh. Rum Sunusi,SH Sinjai, 19 Mei 1995	01 Jan 2018	STAF ADMINISTRASI (BIDANG PENGEMBANGAN DESTINASI DAN INDUSTRI PARIWISATA)	S1
54	Anwar Sinjai, 10 Juli 1983	01 Jan 2019	PETUGAS KEBERSIHAN (STAF SUB BAGIAN UMUM DAN KEPEGAWAIN)	SD
55	Ma'mul Muttakin Sinjai, 17 Januari 1998	01 Jan 2019	STAF BIDANG KEBUDAYAAN	SMA
56	Astri Dian Iskarina Sinjai, 16 Oktober 1999	01 Jan 2019	STAF ADMINISTRASI (BIDANG PENGEMBANGAN DESTINASI DAN INDUSTRI PARIWISATA)	SMK
57	Sirajuddin Sinjai, 30 Oktober 1994	01 Jan 2019	PETUGAS KEBERSIHAN (STAF SUB BAGIAN UMUM DAN KEPEGAWAIN)	SD
58	Saenal Umar Sinjai, 12 Maret 1994	01 Jan 2019	PETUGAS RETRIBUSI (TAMAN HUTAN RAYA ABDUL LATIEF)	SMA
59	Ayu Febri Sanra,S.Sn Sinjai, 03 Mei 1995	01 Feb 2019	STAF BIDANG KEBUDAYAAN	S1
60	Santi Sinjai, 02 Juli 1997	01 Jan 2019	PETUGAS RETRIBUSI (AIR TERJUN KEMBAR BATU BARAE)	SMA
61	Mutmainnah Sinjai, 16 Juni 1999	01 Jan 2020	PETUGAS RETRIBUSI (HUTAN MANGROVE TONGKE-TONGKE)	SMA
62	Nurfaizin Isnani,S.AP Sinjai, 10 Februari 1997	19 Juni 2020	STAF ADMINISTRASI (BIDANG PENGEMBANGAN DAN PEMASARAN PARIWISATA)	S1
63	Muhammad Yusuf	01 Jan 2021	STAF BIDANG PENGELOLAH GEDUNG PERTEMUAN	S1
64	Anisa Khaerul Hilda	01 Jan 2021	STAF SUB BAGIAN UMUM DAN	SMK

KEPEGAWAIAN					
65	Syamsinar,S.Pd Sinjai, 27 Mei 1994	30 Ags 2021	STAF ADMINISTRASI (BIDANG PENGEMBANGAN DAN PEMASARAN PARIWISATA)	S1	
66	Saira Sinjai, 31 Desember 1968	01 Nov 2011	PETUGAS RETRIBUSI (BENTENG BALANGNIPA)	SMA	
67	Muh.Alkautsar Sinjai, 19 Februari 2000	01 Jan 2022	PETUGAS RETRIBUSI (BENTENG BALANGNIPA)	SMA	
68	Jusnaeni,S.Pd Sinjai, 06 Maret 1997	27 Juni 2022	STAF ADMINISTRASI (BIDANG PENGEMBANGAN DESTINASI DAN INDUSTRI PARIWISATA)	S1	
69	Harsa Rifaldi Sinjai, 31 Desember 2000	01 Jan 2023	PETUGAS RETRIBUSI (PULAU LAREA-REA)	S1	
70	Enisa Dewiyanti Bulukumba, 15 Desember 2002	01 Jan 2023	PETUGAS RETRIBUSI (TAMAN HUTAN RAYA ABDUL LATIEF)	SMA	
71	Surianti,S.AP TompoBulu, 20 November 1995	01 Jan 2023	PENGELOLA HOMESTAY (HOMESTAY KARAMPUANG)	S1	
72	Afadl Idrus Alkaf Sinjai, 11 Februari 1980	01 Jan 2023	STAF ADMINISTRASI (BIDANG PENGEMBANGAN DAN PEMASARAN PARIWISATA)	MA	
73	Fitra Adetya Mahaputra Negara, 04 Desember 2022	01 Jan 2023	STAF ADMINISTRASI (BIDANG PENGEMBANGAN DAN PEMASARAN PARIWISATA)	SMA	

✓ **Sarana dan Prasarana**

Ketersediaan sarana dan prasarana juga menjadi unsur penting untuk mendukung kelancaran tugas pokok dan fungsi Dinas Pariwisata dan Kebudayaan Kabupaten Sinjai. Kabupaten Sinjai Dinas Pariwisata dan Kebudayaan Kabupaten Sinjai sudah dilengkapi sarana dan prasarana yang diharapkan cukup dan mampu untuk mendukung pelaksanaan tugas pokok dan fungsi. Jenis sarana dan prasarana yang berpengaruh langsung terhadap operasional organisasi meliputi ruang dan peralatan kerja, sarana telekomunikasi dan transportasi. Secara lengkap jenis dan jumlah sarana dan prasarana yang dimiliki oleh Dinas Pariwisata dan Kebudayaan Kabupaten Sinjai dapat dilihat pada tabel berikut ini:

Tabel 1.4.1.5 Sarana dan Prasarana yang dimiliki
Dinas Pariwisata dan Kebudayaan
(Kartu Inventaris Barang (Kib) A/Tanah)

No. Urut	Nama Barang	Nomor		Luas (m ²)	Tahun Perolehan	Letak/Alamat	Penggunaan	Asal Usul	Nilai Perolehan	Keterangan
		Kode Barang	Regi ster					Cara Perolehan Barang	(Rp.)	
1	Tanah Bangunan Taman/Wisata/Rekreasi	1.3.1.01.03.13.004	1	17.185	1978	Jl. Veteran, Kec. Sinjai Utara	Tanah Bangunan Taman/Wisata/Rekreasi	APBD	1.288.875.000	Tanah Bangunan Taman/Wisata/Rekreasi Batu Pake Gojeng (Mutasi Dari Bag. Umum Setda) (Dinas Pariwisata)
2	Tanah Bangunan Mess/Wisma/Asrama	1.3.1.01.01.01.005	1	3.818	1989	Jl. Persatuan Raya, Kel. Biringere, kec. Sinjai Utara	Tanah Bangunan Mess/Wisma/Asrama	APBD	1.336.300.000	Rujab Bupati (Mutasi Dari Bag. Umum Setda) (Dinas Pariwisata)
3	Tanah Bangunan Kantor Pemerintah	1.3.1.01.01.04.001	1	2.943	1998	Jl. Persatuan Raya, Kel. Biringere, kec. Sinjai Utara	Tanah Bangunan Gedung Pertemuan	APBD	1.029.700.000	Mutasi Dari Bag. Umum Setda (Dinas Pariwisata)
Jumlah									3.654.875.000	

Sumber : Sub Bagian Umum dan Kepegawaian DISPARBUD Kabupaten Sinjai, 2022

Tabel 1.4.1.6
Sarana dan Prasarana yang dimiliki Dinas Pariwisata Dan Kebudayaan
(KARTU INVENTARIS BARANG (KIB) B/Peralatan dan Mesin)

No. Urut	Nama Barang	Nomor Register	Tahun Perolehan	Satuan Barang	Kondisi Barang	Asal Usul	Nilai Perolehan	Keterangan
					(B/KB)	Cara Perolehan	(Rp.)	
1	Sofa	0001	2002	Set	B	APBD	1,890,000.00	Mutasi dari Eks Disbunhut
2	Kursi Tamu	0001	2006	Set	B	APBD	2,700,000.00	Mutasi dari Diskotikdansa
3	Bad Room Set	0001-0002	2006	Set	B	APBD	2,700,000.00	Mutasi dari Diskotikdansa
4	Meja Rapat	0001	2006	Buah	B	APBD	3,600,000.00	Mutasi dari Eks Disbunhut
5	Kursi Rapat	0001-0008	2006	Buah	B	APBD	6,480,000.00	Mutasi dari Eks Disbunhut
6	Kursi VIP	0001-0016	2007	Buah	B	APBD	45,496,000.00	Mutasi dari Diskotikdansa
7	Lemari Kayu	0001	2007	Buah	B	APBD	1,200,000.00	Mutasi dari Diskotikdansa
8	Kursi Eselon II	0001	2007	Buah	KB	APBD	1,200,000.00	Mutasi dari Diskotikdansa
9	Lemari Kayu (Trap)	0001	2007	Buah	B	APBD	2,250,000.00	Mutasi dari Diskotikdansa
10	AC Floor Standing	0001-0007	2007	Unit	KB	APBD	380,668,750.00	Mutasi dari Diskotikdansa
11	Mesin Genset	0001	2007	Unit	B	APBD	593,244,500.00	Mutasi dari Diskotikdansa
12	Sound System	0001	2007	Unit	B	APBD	4,895,000.00	Mutasi dari Diskotikdansa
13	Mimbar/Podium	0001	2007	Buah	B	APBD	6,435,000.00	Mutasi dari Diskotikdansa
14	Meja Maket/Miniatur/Diorama	0001	2007	Buah	KB	APBD	10,000,000.00	Mutasi dari Diskotikdansa
15	AC Split	0001-0002	2007	Unit	KB	APBD	15,482,500.00	Mutasi dari Diskotikdansa
16	Meja Kerja Pejabat Eleson IV	0001-0002	2007	Buah	B	APBD	3,036,667.00	Mutasi dari Diskotikdansa

17	Lemari Etalase	0001	2007	Buah	B	APBD	1,200,000.00	Mutasi dari Diskotikdansa
18	Meja Panjang	0001	2007	Buah	B	APBD	29,150,000.00	Mutasi dari Diskotikdansa
19	Meja VIP	0001-0008	2007	Buah	B	APBD	29,480,000.00	Mutasi dari Diskotikdansa
20	Kursi Pimpinan	0001-0006	2007	Buah	B	APBD	32,670,000.00	Mutasi dari Diskotikdansa
21	Lemari Arsip untuk Arsip Dinamis	0001	2007	Buah	KB	APBD	3,458,500.00	Mutasi dari Diskotikdansa
22	Filling Besi/Metal	0001	2007	Buah	B	APBD	750,000.00	Mutasi dari Diskotikdansa
23	Meja 1/2 Biro	0001	2008	Buah	B	APBD	1,250,000.00	Mutasi dari Diskotikdansa
24	Lemari Arsip untuk Arsip Dinamis	0001	2008	Buah	B	APBD	1,500,000.00	Mutasi dari Diskotikdansa
25	Meja Kerja	0001	2008	Buah	KB	APBD	2,000,000.00	Mutasi dari Diskotikdansa
26	Tabung Pemadam	0001	2008	Buah	B	APBD	2,000,000.00	Mutasi dari Eks Disbunhut
27	Meja Telepon	0001-0006	2009	Buah	B	APBD	42,735,000.00	Mutasi dari Diskotikdansa
28	Bad Room Uk. 180 x 200	0001-0006	2009	Set	B	APBD	42,900,000.00	Mutasi dari Diskotikdansa
29	Backdrobe	0001-0006	2009	Unit	KB	APBD	45,427,897.00	Mutasi dari Diskotikdansa
30	Televisi 21 Inc	0001-0026	2009	Unit	KB	APBD	53,625,000.00	Mutasi dari Diskotikdansa
31	Bad Room Uk. 90 x 200	0001-0012	2009	Set	B	APBD	59,400,000.00	Mutasi dari Diskotikdansa
32	Bad Room Uk. 180 x 200	0001-0012	2009	Set	B	APBD	62,700,000.00	Mutasi dari Diskotikdansa
33	Lemari Es Mini	0001-0031	2009	Buah	B	APBD	65,642,500.00	Mutasi dari Diskotikdansa

34	Interior Restaurant	0001	2009	Paket	B	APBD	66,134,600.00	Mutasi dari Diskotikdansa
35	AC Floor 5 PK	0001-0002	2009	Unit	KB	APBD	73,700,000.00	Mutasi dari Diskotikdansa
36	Backdrobe	0001-0012	2009	Unit	KB	APBD	77,550,000.00	Mutasi dari Diskotikdansa
37	Gorden	0001	2009	Set	B	APBD	78,309,000.00	Mutasi dari Diskotikdansa
38	Meja Nakas	0001-0073	2009	Buah	B	APBD	80,300,000.00	Mutasi dari Diskotikdansa
39	Backdrobe	0001-0012	2009	Unit	KB	APBD	81,840,000.00	Mutasi dari Diskotikdansa
40	Meja Rias	0001-0030	2009	Buah	B	APBD	99,000,000.00	Mutasi dari Diskotikdansa
41	Pantry Mini Bar	0001-0006	2009	Buah	B	APBD	124,410,000.00	Mutasi dari Diskotikdansa
42	Meja Televisi	0001-0024	2009	Buah	B	APBD	132,000,000.00	Mutasi dari Diskotikdansa
43	Sofa	0001-0046	2009	Set	B	APBD	139,150,000.00	Mutasi dari Diskotikdansa
44	Interior Suite Room	0001	2009	Paket	B	APBD	206,054,863.00	Mutasi dari Diskotikdansa
45	Interior Deluxe Room	0001	2009	Paket	B	APBD	229,580,000.00	Mutasi dari Diskotikdansa
46	Lemari Pakaian	0001-0030	2009	Buah	B	APBD	247,500,000.00	Mutasi dari Diskotikdansa
47	AC Split 1 PK	0001-0040	2009	Unit	KB	APBD	309,100,000.00	Mutasi dari Diskotikdansa
48	Lemari Etalase	0001	2009	Buah	KB	APBD	3,137,500.00	Mutasi dari Diskotikdansa
49	Rak Sound System (Handmade)	0001	2009	Buah	KB	APBD	3,850,000.00	Mutasi dari Diskotikdansa
50	Meja Kerja Sekertaris	0001	2009	Buah	B	APBD	4,300,000.00	Mutasi dari Diskotikdansa

51	Pot Bunga Tengah	0001	2009	Unit	B	APBD	4,950,000.00	Mutasi dari Diskotikdansa
52	Rak Besi	0001	2009	Buah	B	APBD	5,585,000.00	Mutasi dari Diskotikdansa
53	Meja Lobby	0001-0003	2009	Buah	B	APBD	5,775,000.00	Mutasi dari Diskotikdansa
54	Lemari Es 1 Pintu	0001	2009	Buah	KB	APBD	6,870,500.00	Mutasi dari Diskotikdansa
55	Cofee Table	0001-0007	2009	Unit	KB	APBD	8,162,000.00	Mutasi dari Diskotikdansa
56	Meja Kotak Uk. 80 x 80	0001-0005	2009	Buah	B	APBD	9,625,000.00	Mutasi dari Diskotikdansa
57	Pot Bunga Pinggir	0001-0019	2009	Unit	B	APBD	14,525,500.00	Mutasi dari Diskotikdansa
58	Meja Kotak Uk. 120 x 120	0001-0008	2009	Buah	B	APBD	18,920,000.00	Mutasi dari Diskotikdansa
59	Sofa Lingkar	0001-0007	2009	Set	B	APBD	19,250,000.00	Mutasi dari Diskotikdansa
60	Lemari Es 2 Pintu	0001	2009	Buah	KB	APBD	19,250,000.00	Mutasi dari Diskotikdansa
61	Kursi Makan Uk. 120 x 80	0001-0032	2009	Buah	B	APBD	20,944,000.00	Mutasi dari Diskotikdansa
62	Televisi LCD 40 Inc	0001	2009	Unit	B	APBD	23,650,000.00	Mutasi dari Diskotikdansa
63	Meja Televisi	0001-0006	2009	Buah	B	APBD	33,990,000.00	Mutasi dari Diskotikdansa
64	Perlengkapan Dapur (Pecah Belah)	0001	2010	Buah	B	APBD	113,347,000.00	Mutasi dari Diskotikdansa
65	Pemanas Air Portable	0001-0016	2011	Unit	KB	APBD	36,800,000.00	Mutasi dari Diskotikdansa
66	Pemanas Air Portable	0001	2011	Unit	KB	APBD	1,700,000.00	Mutasi dari Diskotikdansa

67	Kompom Masak Besar	0001-0003	2011	Set	KB	APBD	2,064,000.00	Mutasi dari Diskotikdansa
68	Lemari Es	0001	2011	Buah	B	APBD	2,500,000.00	Mutasi dari Eks Disbunhut
69	Panci Besar Halco	0001	2011	Set	KB	APBD	586,400.00	Mutasi dari Diskotikdansa
70	Pemanas Air Portable	0001-0003	2011	Unit	KB	APBD	5,775,000.00	Mutasi dari Diskotikdansa
71	Penghangat Makanan	0001-0013	2011	Buah	KB	APBD	8,985,600.00	Mutasi dari Diskotikdansa
72	Kursi Putar	0001	2011	Buah	B	APBD	2,000,000.00	Mutasi dari Eks Disbunhut
73	Gong	0001	2011	Buah	B	APBD	5,522,728.00	DISPARBUD (Mutasi Dari Diskominfo)
74	Wajan Baja	0001	2011	Unit	KB	APBD	562,300.00	Mutasi dari Diskotikdansa
75	Tabung Gas	0001	2011	Buah	B	APBD	700,000.00	Mutasi dari Diskotikdansa
76	Mesin Potong Rumput	0001	2012	Unit	B	APBD	2,750,000.00	Mutasi dari Diskotikdansa
77	Meja Kerja 1 Biro	0001	2012	Buah	B	APBD	2,500,000.00	Mutasi dari Eks Disbunhut
78	Kursi Kerja	0001	2012	Buah	B	APBD	2,000,000.00	Mutasi dari Eks Disbunhut
79	Teropong Bintang	0001	2013	Buah	B	APBD	2,475,000.00	Mutasi dari Diskotikdansa
80	Lemari Kerja	0001	2013	Buah	B	APBD	1,200,000.00	Mutasi dari Eks Disbunhut
81	Peralatan Kamar	0001	2013	Set	B	APBD	4,994,000.00	Mutasi dari Diskotikdansa
82	P.C. Unit	0001-0002	2013	Unit	B	APBD	10,155,000.00	Mutasi dari Diskotikdansa

83	Meja Kerja	0001	2013	Buah	B	APBD	1,650,000.00	Mutasi dari Diskotikdansa
84	Meja Kerja Dan Kursi Kerja	0001	2013	Buah	B	APBD	2,000,000.00	Mutasi dari Diskotikdansa
85	PC Unit	0001	2013	Unit	B	APBD	6,028,333.00	Mutasi dari Diskotikdansa
86	AC Split (2 PK)	0001	2014	Unit	B	APBD	5,995,000.00	Mutasi dari Eks Disbunhut
87	AC 2 Pk	0001	2014	Unit	B	APBD	6,500,000.00	Mutasi dari Eks Disbunhut
88	AC 1 Pk	0001	2014	Unit	B	APBD	3,500,000.00	Mutasi dari Eks Disbunhut
89	Meja Rapat	0001-0004	2014	Buah	B	APBD	10,000,000.00	Mutasi dari Eks Disbunhut
90	Alat Tenun Tradisional	0001	2014	Buah	B	APBD	1,540,000.00	Mutasi Dari Diskominfo
91	Lemari Arsip Untuk Arsip Dinamis	0001	2014	Buah	B	APBD	1,500,000.00	Mutasi dari Eks Disbunhut
92	Model Bang Rai	0001	2014	Buah	B	APBD	3,245,000.00	DISPARBUD (Mutasi Dari Diskominfo)
93	Model Bagang Tancap	0001	2014	Buah	B	APBD	2,970,000.00	DISPARBUD (Mutasi Dari Diskominfo)
94	Model Sampan	0001	2014	Buah	B	APBD	3,410,000.00	DISPARBUD (Mutasi Dari Diskominfo)
95	Printer	0001-0002	2014	Unit	B	APBD	1,995,400.00	Mutasi dari Diskotikdansa
96	Meja Bundar	0001	2015	Buah	B	APBD	5,000,000.00	Mutasi dari Diskotikdansa
97	Televisi	0001	2015	Unit	B	APBD	3,000,000.00	Mutasi dari Eks Disbunhut
98	AC Split (1 PK)	0001	2015	Unit	B	APBD	4,000,000.00	Mutasi dari Eks Disbunhut

99	Lemari	0001-0002	2015	Buah	B	APBD	5,000,000.00	Mutasi dari Eks Disbunhut
100	Papan Struktur Organisasi	0001	2015	Buah	B	APBD	500,000.00	Mutasi dari Eks Disbunhut
101	Papan Informasi	0001-0002	2015	Buah	B	APBD	1,000,000.00	Mutasi dari Eks Disbunhut
102	Meja Display Museum	0001	2015	Buah	B	APBD	6,000,000.00	Mutasi dari Diskotikdansa
103	Printer	0001	2015	Buah	B	APBD	2,080,000.00	Mutasi dari Eks Disbunhut
104	Brankas	0001	2016	Unit	B	APBD	10,000,000.00	Mutasi dari Eks Disbunhut
105	Komputer Finger Print	0001	2016	Unit	B	APBD	7,000,000.00	Mutasi dari Eks Disbunhut
106	Kursi Hadap di Depan Meja kerja Eselon II	0001-0002	2016	Buah	B	APBD	4,000,000.00	Mutasi dari Eks Disbunhut
107	Podium	0001	2016	Buah	B	APBD	2,500,000.00	Mutasi dari Eks Disbunhut
108	Mesin Ketik Standar (14-16)	0001	2016	Unit	B	APBD	3,000,000.00	Mutasi dari Eks Disbunhut
109	Kursi Kerja	0001	2016	Buah	B	APBD	1,300,000.00	Mutasi dari Eks Disbunhut
110	Kursi Kerja Pejabat Eselon IV	0001-0002	2016	Unit	B	APBD	3,900,000.00	Mutasi dari Eks Disbunhut
111	Lemari Arsip Gantung	0001-0003	2016	Buah	B	APBD	9,000,000.00	Mutasi dari Eks Disbunhut
112	Almari	0001	2016	Buah	B	APBD	6,150,000.00	Mutasi dari Diskotikdansa
113	Mini Bus (Penumpang 14 orang kebawah)	0001	2017	Unit	B	APBD	262,400,000.00	DISPARBUD
114	Note Book	0001	2017	Unit	B	APBD	10,000,000.00	Disparbud (Program dan Keuangan)
115	Megahphone	0001	2017	Buah	B	APBD	1,000,000.00	Disparbud

116	Kursi Kerja	0001	2017	Buah	B	APBD	2,000,000.00	Disparbud
117	Meja Biro	0001	2017	Buah	B	APBD	4,000,000.00	Disparbud
118	PC Unit	0001	2017	Unit	B	APBD	5,500,000.00	Disparbud
119	laptop	0001	2017	Unit	B	APBD	7,000,000.00	Disparbud
120	Printer	0001	2017	Unit	B	APBD	3,000,000.00	Disparbud
121	Wireless	0001	2018	Buah	B	APBD	3,000,000.00	DISPARBUD
122	PC Desktop	0001-0002	2018	Unit	B	APBD	11,000,000.00	DISPARBUD
123	Printer	0001	2018	Unit	B	APBD	3,000,000.00	DISPARBUD
124	Camera	0001	2018	Unit	B	APBD	7,500,000.00	DISPARBUD
125	LCD Proyektor	0001	2018	Unit	B	APBD	9,000,000.00	DISPARBUD
126	Alat Selam	0001-0005	2018	Set	B	APBD	108,387,500.00	DISPARBUD
127	Alat Snorkling	0001-0007	2018	Set	B	APBD	31,500,000.00	DISPARBUD
128	Pelampung Ring Buoy Fiber	0001-0010	2018	Buah	B	APBD	6,540,000.00	DISPARBUD
129	Mesin Absensi	0001	2018	Unit	B	APBD	3,100,000.00	Disparbud (Mutasi dari BKPSDMA)
130	Tabere	0001	2018	Set	B	APBD	10,000,000.00	DISPARBUD
131	Meja+Kursi	0001-0006	2019	set	B	APBD	23,100,000.00	DISPARBUD
132	Meja Kerja	0001	2019	Set	B	APBD	2,750,000.00	DISPARBUD
133	Rak Penyimpanan	0001-0002	2019	Buah	B	APBD	3,300,000.00	DISPARBUD
134	Papan Nama Pusat Informasi TIC dan Perlengkapan	0001	2019	Buah	B	APBD	10,450,000.00	DISPARBUD
135	Kursi Tamu Sofa	0001-0012	2019	Buah	B	APBD	35,756,800.00	Disparbud/gedung pertemuan
136	Meja Tamu	0001-0004	2019	Buah	B	APBD	9,720,000.00	Disparbud/gedung pertemuan
137	Vacum Cleaner	0001-0002	2020	Unit	B	APBD	2,700,000.00	DISPARBUD
138	Dispenser	0001-0008	2020	Unit	B	APBD	21,248,000.00	DISPARBUD
139	Mesin Pompa Air	0001	2020	Unit	B	APBD	965,000.00	DISPARBUD

140	Kamera CCTV	0001-0010	2020	Unit	B	APBD	14,850,000.00	DISPARBUD
141	Televisi	0001	2020	Unit	B	APBD	2,200,000.00	DISPARBUD
142	Televisi	0001	2020	Unit	B	APBD	12,320,000.00	DISPARBUD
143	P.C Unit	0001-0006	2020	Unit	B	APBD	38,379,000.00	DISPARBUD
144	Printer	0001	2020	Unit	B	APBD	3,685,000.00	DISPARBUD
145	Printer	0001-0003	2020	Unit	B	APBD	7,755,000.00	DISPARBUD
146	Dispenser	0001-0003	2020	Buah	B	APBD	7,920,000.00	DISPARBUD
147	Lemari	0001	2020	Buah	B	APBD	5,115,000.00	DISPARBUD
148	Meja Kerja	0001-0002	2020	Buah	B	APBD	4,290,000.00	DISPARBUD
149	Kursi Kerja	0001-0003	2020	Buah	B	APBD	3,861,000.00	DISPARBUD
150	Kursi Taman	0001-0002	2020	Buah	B	APBD	3,905,000.00	DISPARBUD
151	Laptop	0001	2021	Unit	B	APBD	14,000,000.00	DISPARBUD
152	A.C. Split (1 PK)	0001	2021	Unit	B	APBD	3,497,000.00	DISPARBUD
153	Laptop	0001	2022	Unit	B	APBD	18,000,000.00	DISPARBUD
154	Laptop	0001	2022	Unit	B	APBD	10,593,000.00	DISPARBUD
155	Printer	0001	2022	Unit	B	APBD	4,998,510.00	DISPARBUD
156	Camera	0001	2022	Unit	B	APBD	14,985,000.00	DISPARBUD (Gedung Pertemuan)
157	Mic Wirelles	0001-0002	2022	Buah	B	APBD	8,325,000.00	DISPARBUD (Gedung Pertemuan)
158	Speaker	0001-0004	2022	Buah	B	APBD	48,928,800.00	DISPARBUD (Gedung Pertemuan)
159	Mixer	0001	2022	Buah	B	APBD	8,880,000.00	DISPARBUD (Gedung Pertemuan)
160	Genset	0001	2022	Buah	B	APBD	5,000,000.00	DISPARBUD (Pulau Larea-rea)
161	Pompa Air	0001	2022	Buah	B	APBD	850,000.00	DISPARBUD (Pulau Larea-rea)

162	Tandon Air	0001	2022	Buah	B	APBD	1,450,000.00	DISPARBUD (Pulau Larea-rea)
163	Laptop	0001	2022	Unit	B	APBD	10,600,000.00	DISPARBUD (Pulau Larea-rea)
164	Printer	0001	2022	Unit	B	APBD	5,100,000.00	DISPARBUD (Pulau Larea-rea)

4,892,365,648.00

No. Urut	Nama Barang	Nomor Register	Tahun Perolehan	Satuan Barang	Kondisi Barang (B/KB)	Asal Usul Cara Perolehan	Nilai Perolehan (Rp.)	Keterangan
1	Sofa	0001	2002	Set	B	APBD	1,890,000.00	Mutasi dari Eks Disbunhut
2	Kursi Tamu	0001	2006	Set	B	APBD	2,700,000.00	Mutasi dari Diskotikdansa
3	Bad Room Set	0001-0002	2006	Set	B	APBD	2,700,000.00	Mutasi dari Diskotikdansa
4	Meja Rapat	0001	2006	Buah	B	APBD	3,600,000.00	Mutasi dari Eks Disbunhut
5	Kursi Rapat	0001-0008	2006	Buah	B	APBD	6,480,000.00	Mutasi dari Eks Disbunhut
6	Kursi VIP	0001-0016	2007	Buah	B	APBD	45,496,000.00	Mutasi dari Diskotikdansa
7	Lemari Kayu	0001	2007	Buah	B	APBD	1,200,000.00	Mutasi dari Diskotikdansa
8	Kursi Eselon II	0001	2007	Buah	KB	APBD	1,200,000.00	Mutasi dari Diskotikdansa
9	Lemari Kayu (Trap)	0001	2007	Buah	B	APBD	2,250,000.00	Mutasi dari Diskotikdansa
10	AC Floor Standing	0001-0007	2007	Unit	KB	APBD	380,668,750.00	Mutasi dari Diskotikdansa
11	Mesin Genset	0001	2007	Unit	B	APBD	593,244,500.00	Mutasi dari Diskotikdansa
12	Sound System	0001	2007	Unit	B	APBD	4,895,000.00	Mutasi dari Diskotikdansa
13	Mimbar/Podium	0001	2007	Buah	B	APBD	6,435,000.00	Mutasi dari Diskotikdansa
14	Meja Maket/Miniatur/Diorama	0001	2007	Buah	KB	APBD	10,000,000.00	Mutasi dari Diskotikdansa
15	AC Split	0001-0002	2007	Unit	KB	APBD	15,482,500.00	Mutasi dari Diskotikdansa
16	Meja Kerja Pejabat Eleson IV	0001-0002	2007	Buah	B	APBD	3,036,667.00	Mutasi dari Diskotikdansa
17	Lemari Etalase	0001	2007	Buah	B	APBD	1,200,000.00	Mutasi dari Diskotikdansa
18	Meja Panjang	0001	2007	Buah	B	APBD	29,150,000.00	Mutasi dari Diskotikdansa
19	Meja VIP	0001-0008	2007	Buah	B	APBD	29,480,000.00	Mutasi dari Diskotikdansa
20	Kursi Pimpinan	0001-0006	2007	Buah	B	APBD	32,670,000.00	Mutasi dari Diskotikdansa
21	Lemari Arsip untuk Arsip Dinamis	0001	2007	Buah	KB	APBD	3,458,500.00	Mutasi dari Diskotikdansa
22	Filling Besi/Metal	0001	2007	Buah	B	APBD	750,000.00	Mutasi dari Diskotikdansa
23	Meja 1/2 Biro	0001	2008	Buah	B	APBD	1,250,000.00	Mutasi dari Diskotikdansa
24	Lemari Arsip untuk Arsip Dinamis	0001	2008	Buah	B	APBD	1,500,000.00	Mutasi dari Diskotikdansa
25	Meja Kerja	0001	2008	Buah	KB	APBD	2,000,000.00	Mutasi dari Diskotikdansa
26	Tabung Pemadam	0001	2008	Buah	B	APBD	2,000,000.00	Mutasi dari Eks Disbunhut
27	Meja Telepon	0001-0006	2009	Buah	B	APBD	42,735,000.00	Mutasi dari Diskotikdansa
28	Bad Room Uk. 180 x 200	0001-0006	2009	Set	B	APBD	42,900,000.00	Mutasi dari Diskotikdansa

29	Backdrobe	0001-0006	2009	Unit	KB	APBD	45,427,897.00	Mutasi dari Diskotikdansa
30	Televisi 21 Inc	0001-0026	2009	Unit	KB	APBD	53,625,000.00	Mutasi dari Diskotikdansa
31	Bad Room Uk. 90 x 200	0001-0012	2009	Set	B	APBD	59,400,000.00	Mutasi dari Diskotikdansa
32	Bad Room Uk. 180 x 200	0001-0012	2009	Set	B	APBD	62,700,000.00	Mutasi dari Diskotikdansa
33	Lemari Es Mini	0001-0031	2009	Buah	B	APBD	65,642,500.00	Mutasi dari Diskotikdansa
34	Interior Restaurant	0001	2009	Paket	B	APBD	66,134,600.00	Mutasi dari Diskotikdansa
35	AC Floor 5 PK	0001-0002	2009	Unit	KB	APBD	73,700,000.00	Mutasi dari Diskotikdansa
36	Backdrobe	0001-0012	2009	Unit	KB	APBD	77,550,000.00	Mutasi dari Diskotikdansa
37	Gorden	0001	2009	Set	B	APBD	78,309,000.00	Mutasi dari Diskotikdansa
38	Meja Nakas	0001-0073	2009	Buah	B	APBD	80,300,000.00	Mutasi dari Diskotikdansa
39	Backdrobe	0001-0012	2009	Unit	KB	APBD	81,840,000.00	Mutasi dari Diskotikdansa
40	Meja Rias	0001-0030	2009	Buah	B	APBD	99,000,000.00	Mutasi dari Diskotikdansa
41	Pantry Mini Bar	0001-0006	2009	Buah	B	APBD	124,410,000.00	Mutasi dari Diskotikdansa
42	Meja Televisi	0001-0024	2009	Buah	B	APBD	132,000,000.00	Mutasi dari Diskotikdansa
43	Sofa	0001-0046	2009	Set	B	APBD	139,150,000.00	Mutasi dari Diskotikdansa
44	Interior Suite Room	0001	2009	Paket	B	APBD	206,054,863.00	Mutasi dari Diskotikdansa
45	Interior Deluxe Room	0001	2009	Paket	B	APBD	229,580,000.00	Mutasi dari Diskotikdansa
46	Lemari Pakaian	0001-0030	2009	Buah	B	APBD	247,500,000.00	Mutasi dari Diskotikdansa
47	AC Split 1 PK	0001-0040	2009	Unit	KB	APBD	309,100,000.00	Mutasi dari Diskotikdansa
48	Lemari Etalase	0001	2009	Buah	KB	APBD	3,137,500.00	Mutasi dari Diskotikdansa
49	Rak Sound System (Handmade)	0001	2009	Buah	KB	APBD	3,850,000.00	Mutasi dari Diskotikdansa
50	Meja Kerja Sekertaris	0001	2009	Buah	B	APBD	4,300,000.00	Mutasi dari Diskotikdansa
51	Pot Bunga Tengah	0001	2009	Unit	B	APBD	4,950,000.00	Mutasi dari Diskotikdansa
52	Rak Besi	0001	2009	Buah	B	APBD	5,585,000.00	Mutasi dari Diskotikdansa
53	Meja Lobby	0001-0003	2009	Buah	B	APBD	5,775,000.00	Mutasi dari Diskotikdansa
54	Lemari Es 1 Pintu	0001	2009	Buah	KB	APBD	6,870,500.00	Mutasi dari Diskotikdansa
55	Cofee Table	0001-0007	2009	Unit	KB	APBD	8,162,000.00	Mutasi dari Diskotikdansa
56	Meja Kotak Uk. 80 x 80	0001-0005	2009	Buah	B	APBD	9,625,000.00	Mutasi dari Diskotikdansa
57	Pot Bunga Pinggir	0001-0019	2009	Unit	B	APBD	14,525,500.00	Mutasi dari Diskotikdansa
58	Meja Kotak Uk. 120 x 120	0001-0008	2009	Buah	B	APBD	18,920,000.00	Mutasi dari Diskotikdansa
59	Sofa Lingkar	0001-0007	2009	Set	B	APBD	19,250,000.00	Mutasi dari Diskotikdansa
60	Lemari Es 2 Pintu	0001	2009	Buah	KB	APBD	19,250,000.00	Mutasi dari Diskotikdansa
61	Kursi Makan Uk. 120 x 80	0001-0032	2009	Buah	B	APBD	20,944,000.00	Mutasi dari Diskotikdansa
62	Televisi LCD 40 Inc	0001	2009	Unit	B	APBD	23,650,000.00	Mutasi dari Diskotikdansa
63	Meja Televisi	0001-0006	2009	Buah	B	APBD	33,990,000.00	Mutasi dari Diskotikdansa
64	Perlengkapan Dapur (Pecah Belah)	0001	2010	Buah	B	APBD	113,347,000.00	Mutasi dari Diskotikdansa
65	Pemanas Air Portable	0001-0016	2011	Unit	KB	APBD	36,800,000.00	Mutasi dari Diskotikdansa

66	Pemanas Air Portable	0001	2011	Unit	KB	APBD	1,700,000.00	Mutasi dari Diskotikdansa
67	Komprom Masak Besar	0001-0003	2011	Set	KB	APBD	2,064,000.00	Mutasi dari Diskotikdansa
68	Lemari Es	0001	2011	Buah	B	APBD	2,500,000.00	Mutasi dari Eks Disbunhut
69	Panci Besar Halco	0001	2011	Set	KB	APBD	586,400.00	Mutasi dari Diskotikdansa
70	Pemanas Air Portable	0001-0003	2011	Unit	KB	APBD	5,775,000.00	Mutasi dari Diskotikdansa
71	Penghangat Makanan	0001-0013	2011	Buah	KB	APBD	8,985,600.00	Mutasi dari Diskotikdansa
72	Kursi Putar	0001	2011	Buah	B	APBD	2,000,000.00	Mutasi dari Eks Disbunhut
73	Gong	0001	2011	Buah	B	APBD	5,522,728.00	DISPARBUD (Mutasi Dari Diskominfo)
74	Wajan Baja	0001	2011	Unit	KB	APBD	562,300.00	Mutasi dari Diskotikdansa
75	Tabung Gas	0001	2011	Buah	B	APBD	700,000.00	Mutasi dari Diskotikdansa
76	Mesin Potong Rumput	0001	2012	Unit	B	APBD	2,750,000.00	Mutasi dari Diskotikdansa
77	Meja Kerja 1 Biro	0001	2012	Buah	B	APBD	2,500,000.00	Mutasi dari Eks Disbunhut
78	Kursi Kerja	0001	2012	Buah	B	APBD	2,000,000.00	Mutasi dari Eks Disbunhut
79	Teropong Bintang	0001	2013	Buah	B	APBD	2,475,000.00	Mutasi dari Diskotikdansa
80	Lemari Kerja	0001	2013	Buah	B	APBD	1,200,000.00	Mutasi dari Eks Disbunhut
81	Peralatan Kamar	0001	2013	Set	B	APBD	4,994,000.00	Mutasi dari Diskotikdansa
82	P.C. Unit	0001-0002	2013	Unit	B	APBD	10,155,000.00	Mutasi dari Diskotikdansa
83	Meja Kerja	0001	2013	Buah	B	APBD	1,650,000.00	Mutasi dari Diskotikdansa
84	Meja Kerja Dan Kursi Kerja	0001	2013	Buah	B	APBD	2,000,000.00	Mutasi dari Diskotikdansa
85	PC Unit	0001	2013	Unit	B	APBD	6,028,333.00	Mutasi dari Diskotikdansa
86	AC Split (2 PK)	0001	2014	Unit	B	APBD	5,995,000.00	Mutasi dari Eks Disbunhut
87	AC 2 Pk	0001	2014	Unit	B	APBD	6,500,000.00	Mutasi dari Eks Disbunhut
88	AC 1 Pk	0001	2014	Unit	B	APBD	3,500,000.00	Mutasi dari Eks Disbunhut
89	Meja Rapat	0001-0004	2014	Buah	B	APBD	10,000,000.00	Mutasi dari Eks Disbunhut
90	Alat Tenun Tradisional	0001	2014	Buah	B	APBD	1,540,000.00	Mutasi Dari Diskominfo
91	Lemari Arsip Untuk Arsip Dinamis	0001	2014	Buah	B	APBD	1,500,000.00	Mutasi dari Eks Disbunhut
92	Model Bang Rai	0001	2014	Buah	B	APBD	3,245,000.00	DISPARBUD (Mutasi Dari Diskominfo)
93	Model Bagang Tancap	0001	2014	Buah	B	APBD	2,970,000.00	DISPARBUD (Mutasi Dari Diskominfo)
94	Model Sampan	0001	2014	Buah	B	APBD	3,410,000.00	DISPARBUD (Mutasi Dari Diskominfo)
95	Printer	0001-0002	2014	Unit	B	APBD	1,995,400.00	Mutasi dari Diskotikdansa
96	Meja Bundar	0001	2015	Buah	B	APBD	5,000,000.00	Mutasi dari Diskotikdansa
97	Televisi	0001	2015	Unit	B	APBD	3,000,000.00	Mutasi dari Eks Disbunhut
98	AC Split (1 PK)	0001	2015	Unit	B	APBD	4,000,000.00	Mutasi dari Eks Disbunhut
99	Lemari	0001-0002	2015	Buah	B	APBD	5,000,000.00	Mutasi dari Eks Disbunhut
100	Papan Struktur Organisasi	0001	2015	Buah	B	APBD	500,000.00	Mutasi dari Eks Disbunhut

101	Papan Informasi	0001-0002	2015	Buah	B	APBD	1,000,000.00	Mutasi dari Eks Disbunhut
102	Meja Display Museum	0001	2015	Buah	B	APBD	6,000,000.00	Mutasi dari Diskotikdansa
103	Printer	0001	2015	Buah	B	APBD	2,080,000.00	Mutasi dari Eks Disbunhut
104	Brankas	0001	2016	Unit	B	APBD	10,000,000.00	Mutasi dari Eks Disbunhut
105	Komputer Finger Print	0001	2016	Unit	B	APBD	7,000,000.00	Mutasi dari Eks Disbunhut
106	Kursi Hadap di Depan Meja kerja Eselon II	0001-0002	2016	Buah	B	APBD	4,000,000.00	Mutasi dari Eks Disbunhut
107	Podium	0001	2016	Buah	B	APBD	2,500,000.00	Mutasi dari Eks Disbunhut
108	Mesin Ketik Standar (14-16)	0001	2016	Unit	B	APBD	3,000,000.00	Mutasi dari Eks Disbunhut
109	Kursi Kerja	0001	2016	Buah	B	APBD	1,300,000.00	Mutasi dari Eks Disbunhut
110	Kursi Kerja Pejabat Eselon IV	0001-0002	2016	Unit	B	APBD	3,900,000.00	Mutasi dari Eks Disbunhut
111	Lemari Arsip Gantung	0001-0003	2016	Buah	B	APBD	9,000,000.00	Mutasi dari Eks Disbunhut
112	Almari	0001	2016	Buah	B	APBD	6,150,000.00	Mutasi dari Diskotikdansa
113	Mini Bus (Penumpang 14 orang kebawah)	0001	2017	Unit	B	APBD	262,400,000.00	DISPARBUD
114	Note Book	0001	2017	Unit	B	APBD	10,000,000.00	Disparbud (Program dan Keuangan)
115	Megahphone	0001	2017	Buah	B	APBD	1,000,000.00	Disparbud
116	Kursi Kerja	0001	2017	Buah	B	APBD	2,000,000.00	Disparbud
117	Meja Biro	0001	2017	Buah	B	APBD	4,000,000.00	Disparbud
118	PC Unit	0001	2017	Unit	B	APBD	5,500,000.00	Disparbud
119	laptop	0001	2017	Unit	B	APBD	7,000,000.00	Disparbud
120	Printer	0001	2017	Unit	B	APBD	3,000,000.00	Disparbud
121	Wireless	0001	2018	Buah	B	APBD	3,000,000.00	DISPARBUD
122	PC Desktop	0001-0002	2018	Unit	B	APBD	11,000,000.00	DISPARBUD
123	Printer	0001	2018	Unit	B	APBD	3,000,000.00	DISPARBUD
124	Camera	0001	2018	Unit	B	APBD	7,500,000.00	DISPARBUD
125	LCD Proyektor	0001	2018	Unit	B	APBD	9,000,000.00	DISPARBUD
126	Alat Selam	0001-0005	2018	Set	B	APBD	108,387,500.00	DISPARBUD
127	Alat Snorkling	0001-0007	2018	Set	B	APBD	31,500,000.00	DISPARBUD
128	Pelampung Ring Buoy Fiber	0001-0010	2018	Buah	B	APBD	6,540,000.00	DISPARBUD
129	Mesin Absensi	0001	2018	Unit	B	APBD	3,100,000.00	Disparbud (Mutasi dari BKPSDMA)
130	Tabere	0001	2018	Set	B	APBD	10,000,000.00	DISPARBUD
131	Meja+Kursi	0001-0006	2019	set	B	APBD	23,100,000.00	DISPARBUD
132	Meja Kerja	0001	2019	Set	B	APBD	2,750,000.00	DISPARBUD
133	Rak Penyimpanan	0001-0002	2019	Buah	B	APBD	3,300,000.00	DISPARBUD
134	Papan Nama Pusat Informasi TIC dan Perlengkapan	0001	2019	Buah	B	APBD	10,450,000.00	DISPARBUD
135	Kursi Tamu Sofa	0001-0012	2019	Buah	B	APBD	35,756,800.00	Disparbud/gedung pertemuan
136	Meja Tamu	0001-0004	2019	Buah	B	APBD	9,720,000.00	Disparbud/gedung pertemuan
137	Vacum Cleaner	0001-0002	2020	Unit	B	APBD	2,700,000.00	DISPARBUD
138	Dispenser	0001-0008	2020	Unit	B	APBD	21,248,000.00	DISPARBUD

139	Mesin Pompa Air	0001	2020	Unit	B	APBD	965,000.00	DISPARBUD
140	Kamera CCTV	0001-0010	2020	Unit	B	APBD	14,850,000.00	DISPARBUD
141	Televisi	0001	2020	Unit	B	APBD	2,200,000.00	DISPARBUD
142	Televisi	0001	2020	Unit	B	APBD	12,320,000.00	DISPARBUD
143	P.C Unit	0001-0006	2020	Unit	B	APBD	38,379,000.00	DISPARBUD
144	Printer	0001	2020	Unit	B	APBD	3,685,000.00	DISPARBUD
145	Printer	0001-0003	2020	Unit	B	APBD	7,755,000.00	DISPARBUD
146	Dispenser	0001-0003	2020	Buah	B	APBD	7,920,000.00	DISPARBUD
147	Lemari	0001	2020	Buah	B	APBD	5,115,000.00	DISPARBUD
148	Meja Kerja	0001-0002	2020	Buah	B	APBD	4,290,000.00	DISPARBUD
149	Kursi Kerja	0001-0003	2020	Buah	B	APBD	3,861,000.00	DISPARBUD
150	Kursi Taman	0001-0002	2020	Buah	B	APBD	3,905,000.00	DISPARBUD
151	Laptop	0001	2021	Unit	B	APBD	14,000,000.00	DISPARBUD
152	A.C. Split (1 PK)	0001	2021	Unit	B	APBD	3,497,000.00	DISPARBUD
153	Laptop	0001	2022	Unit	B	APBD	18,000,000.00	DISPARBUD
154	Laptop	0001	2022	Unit	B	APBD	10,593,000.00	DISPARBUD
155	Printer	0001	2022	Unit	B	APBD	4,998,510.00	DISPARBUD
156	Camera	0001	2022	Unit	B	APBD	14,985,000.00	DISPARBUD (Gedung Pertemuan)
157	Mic Wirelles	0001-0002	2022	Buah	B	APBD	8,325,000.00	DISPARBUD (Gedung Pertemuan)
158	Speaker	0001-0004	2022	Buah	B	APBD	48,928,800.00	DISPARBUD (Gedung Pertemuan)
159	Mixer	0001	2022	Buah	B	APBD	8,880,000.00	DISPARBUD (Gedung Pertemuan)
160	Genset	0001	2022	Buah	B	APBD	5,000,000.00	DISPARBUD (Pulau Larea-rea)
161	Pompa Air	0001	2022	Buah	B	APBD	850,000.00	DISPARBUD (Pulau Larea-rea)
162	Tandon Air	0001	2022	Buah	B	APBD	1,450,000.00	DISPARBUD (Pulau Larea-rea)
163	Laptop	0001	2022	Unit	B	APBD	10,600,000.00	DISPARBUD (Pulau Larea-rea)
164	Printer	0001	2022	Unit	B	APBD	5,100,000.00	DISPARBUD (Pulau Larea-rea)
							4,892,365,648.00	

Sumber : Sub Bagian Umum dan Kepegawaian DISPARBUD Kabupaten Sinjai, 2022

Tabel 1.4.1.7
Sarana dan Prasarana yang dimiliki
Dinas Pariwisata Dan Kebudayaan
(Kartu Inventaris Barang (Kib) C/Gedung dan Bangunan)

No	Nama Barang	Nomor		Tahun Perolehan	Kondisi Barang (B,K B)	Luas/ Lantai (m2)	Letak Lokasi Alamat	Luas (m2)	Stat us Tan ah	Asal Usul Cara Perolehan	Nilai Perolehan (Rp)	Keterangan
		Kode Barang	Regi ster									
1	Bangunan Rumah Adat Sinjai	1.3.3.02.01.03.00 2	000 1	1990	KB	0.00	Kel. Bente ng Somba Opu Kec. Barombong Kab. Gowa	0.00	TAN AH PRO VIN SI	APBD	662,904,000.00	Disparbud (Benteng Sombaopu)
2	Bangunan Gedung Pertemuan Permanen	1.3.3.01.01.09.00 1	000 1	2006	B	1344.00	Jln. Persatuan Raya	0.00	TAN AH PEM DA	APBD	3,691,038,800.00	Bangunan Gedung Pertemuan (Mutasi Dari Diskominfo) (Disparbud)
3	Gedung Pos Jaga Permanen	1.3.3.01.01.13.00 1	000 1	2007	KB	4.00	Desa Tongke- Tongke kec.S. Timur	0.00	TAN AH PEM DA	APBD	33,583,000.00	Bangunan Pos Retibusi (Mutasi Dari Diskominfo) (Disparbud)
4	Bangunan WC	1.3.3.01.01.32.00 5	000 1	2007	KB	18.00	Desa Tompobulu Kec.B ulupod do	0.00	TAN AH PEM DA	APBD	18,000,000.00	Bangunan MCK Obyek Wisata Karampuang (Mutasi Dari Diskominfo) (Disparbud)
5	Bangunan Pintu Gerbang	1.3.3.04.01.04.00 4	000 1	2007	KB	2.00	Desa Tompobulu Kec.B ulupod do	0.00	TAN AH PEM DA	APBD	49,075,000.00	Bangunan Pintu Gerbang Obyek Wisata Karampuang (Mutasi Dari Diskominfo) (Disparbud) (Rehab TA. 2012)
6	Penataan Obyek wisata Lembang Saukang	1.3.3.01.01.25.00 8	000 1	2008	B	35.00	Tellulimpo	0.00	TAN AH PEM DA	APBD	137,691,000.00	Penataan Obyek wisata Lembang Saukang (Mutasi Dari Diskominfo) (Disparbud) (Rehab TA. 2012)
7	Tugu Peringatan	1.3.3.04.01.01.00 3	000 1	2008	KB	13.33	Sinjai	0.00	TAN AH PEM DA	APBD	29,479,000.00	Tugu Peringatan (Mutasi Dari Diskominfo) (Disparbud)

8	Gedung Pos Retribusi Gojeng	1.3.3.01.01.01.001	0001	2009	B	8.22	Jl.Veteran Gojeng	0.00	TANAH PEMDA	APBD	15,215,000.00	Bangunan Pos Retribusi Gojeng (Mutasi Dari Diskominfo) (Disparbud)
9	Pemb. Pagar Timbunan dan Pemasangan Cor Beton Gedung Pertemuan	1.3.3.01.01.09.001	0001	2009	B	2706.00	Jln. Persatuan Raya	0.00	TANAH PEMDA	APBD	527,500,000.00	Bagunan Pagar dan Timbunan Pemasangan Cor Beton Gedung Pertemuan (Mutasi Dari Diskominfo) (Disparbud)
10	Bangunan Hotel Permanen	1.3.3.01.02.06.001	0001	2009	KB	5509.00	Jln. Persatuan Raya	0.00	TANAH PEMDA	APBD	10,437,584,748.00	Bangunan Gedung Hotel Sinjai (Mutasi Dari Diskominfo) (Disparbud)
11	Bangunan Pagar & Penimbunan Jalan Hotel Sinjai	1.3.3.04.01.04.001	0001	2009	B	4200.00	Jln. Persatuan Raya	0.00	TANAH PEMDA	APBD	2,021,670,000.00	Bangunan Pagar & Penimbunan Jalan Hotel Sinjai (Mutasi Dari Diskominfo) (Disparbud)
12	Bangunan Pagar	1.3.3.04.01.04.001	0001	2009	B	940.80	Jl. Veteran (Kalaka)	0.00	TANAH PEMDA	APBD	30,000,000.00	Bangunan Pagar Situs Pelantikan Raja (Mutasi Dari Diskominfo) (Disparbud)
13	Bangunan Gazebo	1.3.3.01.01.25.006	0001	2010	B	31.20	Jl.Veteran (Batu Pake Gojeng)	0.00	TANAH PEMDA	APBD	17,000,000.00	Bangunan Gazebo Batu Pake Gojeng (Muatsi Dari Diskominfo) (Disparbud)
14	Bangunan Fasilitas permainan	1.3.3.01.01.32.002	0001	2010	B	154.00	Jl.Veteran (Batu Pake Gojeng)	0.00	TANAH PEMDA	APBD	20,230,000.00	Bangunan Fasilitas Permainan Anak-anak (Mutasi Dari Diskominfo) (Disparbud)
15	Bangunan Bak Air (Kolam Air Mancur)	1.3.3.01.01.11.007	0001	2011	B	23.76	Jl.Veteran	0.00	TANAH PEMDA	APBD	75,644,000.00	Bangunan Kolam Air Mancur (Rehab Tahun 2014) (Mutasi Dari Diskominfo) (Disbudpar)
16	Bangunan Pagar Gojeng	1.3.3.04.01.04.001	0001	2011	B	37.09	Jl.Veteran	0.00	TANAH PEMDA	APBD	25,500,000.00	Bangunan Pagar Gojeng (Mutasi Diskominfo) (Disparbud)

17	Pemb. Panggung Pertunjukan Seni Wisata Purbakala Batu Pake Gojeng	1.3.3.01.01.09.004	0001	2013	B	144.00	Kec. Sinjai Utara	0.00	TAN AH PEM DA	APBD	82,734,000.00	Pemb. Panggung Pertunjukan Seni Wisata Purbakala Batu Pake Gojeng (Disparbud) (Mutasi Dari Diskominfo)
18	Pemb. Sarana Prasarana Objek Wisata Air Terjun Lembang Saukang	1.3.3.01.01.32.006	0001	2013	B	4.25	Kec. Tellulimpo	0.00	TAN AH PEM DA	APBD	213,547,900.00	Pemb. Sarana Prasarana Objek Wisata Air Terjun Lembang Saukang (Disparbud) (Mutasi Diskominfo)
19	Penataan Halaman Gedung Kantor	1.3.3.01.01.01.001	0001	2015	B	600.00	Kec. Sinjai Utara	0.00	TAN AH PEM DA	APBD	193,240,000.00	Gedung Kantor Disbunhut (Rehab T.A 2016) Mutasi dari Eks Disbunhut
20	Papan Nama Obyek Wisata	1.3.3.01.01.01.005	0001	2015	B	2.50	Jl. Veteran, Kec. Sinjai Utara	0.00	TAN AH PEM DA	APBD	72,566,725.00	Papan Nama Obyek Wisata Batu Pake Gojeng Dinas Komunikasi, Informatika, Kebudayaan dan Pariwisata (Disparbud) (Mutasi Dari Diskominfo)
21	Bangunan Gazebo	1.3.3.01.01.25.006	0001	2015	B	12.00	Pantai Maranau, Kec. Sinjai Timur	0.00	TAN AH PEM DA	APBD	51,833,375.00	Bangunan Gazebo Pantai Maranau (Mutasi Dari Diskominfo) (Disparbud)
22	Bangunan Tempat Parkir Roda 4	1.3.3.01.01.32.001	0001	2016	B	4500.00	Kec. Sinjai Utara	0.00	TAN AH PEM DA	APBD	20,000,000.00	Bangunan Tempat Parkir Roda 4 (Mutasi dari Eks Disbunhut)
23	Bangunan Tempat Parkir 2	1.3.3.01.01.32.001	0001	2016	B	1800.00	Kec. Sinjai Utara	0.00	TAN AH PEM DA	APBD	12,000,000.00	Bangunan Tempat Parkir Roda 2 (Mutasi dari Eks Disbunhut)
24	Bangunan Gedung Tempat Ibadah Permanen	1.3.3.01.01.08.001	0001	2017	B	140.00	Pulau Larea-rea	0.00	TAN AH PEM DA	APBD	247,285,500.00	Disparbud

25	Bangunan Kios Cinderamata	1.3.3.01.01.12.00.1	000 1	2017	B	120.00	Pulaularea	0.00	TAN AH PEM DA	APBD	254,464,150.00	Disparbud
26	Bangunan Plaza Pusat jajanan/ kuliner	1.3.3.01.01.28.02.8	000 1	2017	B	120.00	Pulaularea	0.00	TAN AH PEM DA	APBD	261,666,350.00	Disparbud
27	Bangunan Ruang Ganti/ toilet	1.3.3.01.01.32.00.5	000 1	2017	B	40.00	Pulaularea	0.00	TAN AH PEM DA	APBD	233,769,800.00	Disparbud
28	Pembangunan Dive centre	1.3.3.01.01.03.00.5	000 1	2018	B	192.00	Pulaularea	0.00	TAN AH PEM DA	APBD	282,339,900.00	Disparbud
29	Pembangunan Panggung Kesenian	1.3.3.01.01.09.00.4	000 1	2018	B	212.50	Pulaularea	0.00	TAN AH PEM DA	APBD	236,009,300.00	Disparbud
30	Bangunan Dermaga wisata	1.3.3.01.01.18.00.1	000 1	2018	B	200.34	Pulaularea	0.00	TAN AH PEM DA	APBD	277,419,500.00	Disparbud
31	Bangunan Pergola	1.3.3.01.01.25.00.8	000 1	2018	B	19.98	Pulaularea	0.00	TAN AH PEM DA	APBD	315,167,300.00	Disparbud
32	Bangunan Pagar Pembatas	1.3.3.04.01.04.00.1	000 1	2018	B	97.57	Pulaularea	0.00	TAN AH PEM DA	APBD	639,963,500.00	Disparbud
33	Pembangunan Pusat Informasi/ TIC (Tourisen Information Center) dan Perlengkapannya	1.3.3.01.01.30.00.1	000 1	2019	B	106.24	Hutan Mangrove Tongke-tongke	0.00	TAN AH PEM DA	APBD	271,404,060.00	Disparbud
34	Pembangunan Jajanan Souvenir 1	1.3.3.01.01.37.00.1	000 1	2019	B	19.80	Hutan Mangrove Tongke-tongke	0.00	TAN AH PEM DA	APBD	96,327,458.00	Disparbud
35	Pembangunan Jajanan Souvenir 2	1.3.3.01.01.37.00.1	000 1	2019	B	19.80	Hutan Mangrove Tongke-tongke	0.00	TAN AH PEM DA	APBD	96,327,458.00	Disparbud
36	Bangunan Pergola Unit 7	1.3.3.01.02.04.00.1	000 1	2019	B	9.00	Hutan Mangrove Desa Tongke-tongke Kec. Sinjai Timur	0.00	TAN AH PEM DA	APBD	41,620,064.00	Disparbud
37	Bangunan Pergola Unit 8	1.3.3.01.02.04.00.1	000 1	2019	B	9.00	Hutan Mangrove Desa Tongke-tongke	0.00	TAN AH PEM DA	APBD	41,620,064.00	Disparbud

							Kec. Sinjai Timur					
38	Pembangunan Spot Foto	1.3.3.01.02.04.001	0001	2019	B	23.40	Hutan Mangrove Tongke-tongke	0.00	TANAH PEMDA	APBD	315,296,395.00	Disparbud
39	Bangunan Pergola Unit 1	1.3.3.01.02.04.001	0001	2019	B	9.00	Hutan Mangrove Desa Tongke-tongke Kec. Sinjai Timur	0.00	TANAH PEMDA	APBD	41,620,062.00	Disparbud
40	Bangunan Pergola Unit 2	1.3.3.01.02.04.001	0001	2019	B	9.00	Hutan Mangrove Desa Tongke-tongke Kec. Sinjai Timur	0.00	TANAH PEMDA	APBD	41,620,064.00	Disparbud
41	Bangunan Pergola Unit 3	1.3.3.01.02.04.001	0001	2019	B	9.00	Hutan Mangrove Desa Tongke-tongke Kec. Sinjai Timur	0.00	TANAH PEMDA	APBD	41,620,064.00	Disparbud
42	Bangunan Pergola Unit 4	1.3.3.01.02.04.001	0001	2019	B	9.00	Hutan Mangrove Desa Tongke-tongke Kec. Sinjai Timur	0.00	TANAH PEMDA	APBD	41,620,064.00	Disparbud
43	Bangunan Pergola Unit 5	1.3.3.01.02.04.001	0001	2019	B	9.00	Hutan Mangrove Desa Tongke-tongke Kec. Sinjai Timur	0.00	TANAH PEMDA	APBD	41,620,064.00	Disparbud
44	Bangunan Plaza Pusat jajanan/kuliner 1	1.3.3.01.02.04.001	0001	2019	B	120.00	Hutan Mangrove Tongke-tongke	0.00	TANAH PEMDA	APBD	218,056,680.00	Disparbud
45	Bangunan Plaza Pusat jajanan/kuliner 2	1.3.3.01.02.04.001	0001	2019	B	120.00	Hutan Mangrove Tongke-tongke	0.00	TANAH PEMDA	APBD	218,056,680.00	Disparbud

46	Bangunan Pergola Unit 6	1.3.3.01.02.04.001	0001	2019	B	9.00	Hutan Mangrove Desa Tongke-tongke Kec. Sinjai Timur	0.00	TANAH PEMDA	APBD	41,620,064.00	Disparbud
47	Pembangunan Menara Pandang (Viewing Deck)	1.3.3.03.01.04.001	0001	2019	B	16.00	Hutan Mangrove Tongke-tongke	0.00	TANAH PEMDA	APBD	144,795,525.00	Disparbud
48	Bangunan Plaza Pusat Jajanan/ku liner	1.3.3.01.02.04.001	0001	2020	B	100.25	Tahura Kec. Sinjai Borong	0.00	TANAH PEMDA	APBD	455,282,915.00	Disparbud
49	Bangunan Pagar	1.3.3.04.01.04.001	0001	2020	B	49.93	Hutan mangrove Tongke-tongke, Kec. Sinjai Timur	0.00	TANAH PEMDA	APBD	41,061,000.00	Disparbud
50	Bangunan Villa 1	1.3.3.01.02.07.001	0001	2022	B	0.00	Pulau Lare-rea, kec. Pulau 9	0.00	TANAH PEMDA	APBD	281,090,014	DISPARBUD (Pulau Lare-rea)
Jumlah											23,656,780,543.00	

Sumber : Sub Bagian Umum dan Kepegawaian DISPARBUD Kabupaten Sinjai, 2022

Tabel 1.4.1.8
Sarana dan Prasarana yang dimiliki
Dinas Pariwisata Dan Kebudayaan
(Kartu Inventaris Barang (Kib) D/Jalan, Irigasi dan Jaringan)

No	Nama Barang	Nomor		Tahun Perolehan	Luas (m2)	Letak/ Lokasi	Status Tanah	Asal Usul Cara	Nilai Perolehan (Rp)	Keterangan
		Kode Barang	Register							
1	Jaringan Listrik (KWH)	1.3.4.04.02.01.004	0001	1950	0.00	Jl. Persatuan raya Kel. Biringere Kec. Sinjai Utara	TANAH PEMDA	APBD	58,684,291.00	Disparbud (Gedung Pertemuan) (Penambahan Daya TA 2020)
2	Instalasi Listrik	1.3.4.04.02.01.002	0001	2007	0.00	Jl. Jend. Sudirman Kel. Bongki Kec. Sinjai Utara	TANAH PEMDA	APBD	39,935,000.00	Disparbud (Rehab T.A 2013,2015,2018)

3	Pemb. Lampu Pertunjukan Seni Wisata Purbakala Batu Pake Gojeng	1.3.4.04.01.01.002	0001	2013	0.00	Kec. Sinjai Utara	TANAH PEMDA	APBD	37,030,000.00	Lampu Pertunjukan Seni Wisata Purbakala Batu Pake Gojeng (Mutasi Dari Diskominfo) (Disparbud)
4	Jalan Setapak Jembatan Titian	1.3.4.01.02.05.001	0001	2017	0.00	Pulau larea-rea	TANAH PEMDA	APBD	275,209,200.00	Disparbud
5	Pemb. Tracking Kayu Kelas I	1.3.4.01.01.10.001	0001	2019	0.00	Hutan Mangrove Tongke-tongke	TANAH PEMDA	APBD	907,849,934.00	Disparbud
6	Pembuatan Boardwalk	1.3.4.01.02.13.001	0001	2019	0.00	Hutan Mangrove Tongke-tongke	TANAH PEMDA	APBD	1,957,045,950.00	Disparbud (Rehab/Lanjutan TA 2020)
7	Paving Blok dan Talud Jalan	1.3.4.01.01.03.003	0001	2020	0.00	Hutan mangrove Tongke-tongke, Kec. Sinjai Timur	TANAH PEMDA	APBD	77,850,000.00	Disparbud
8	Pembuatan Jalur Sepeda	1.3.4.01.01.09.008	0001	2020	0.00	Tahura Kec. Sinjai Borong	TANAH PEMDA	APBD	353,578,950.00	Disparbud
9	Penataan Lanskap	1.3.4.01.01.10.001	0001	2020	0.00	Tahura Kec. Sinjai Borong	TANAH PEMDA	APBD	260,303,900.00	Disparbud
10	Jaringan Instalasi Air Bersih	1.3.4.03.01.05.007	0001	2020	0.00	Tahura Kec. Sinjai Borong	TANAH PEMDA	APBD	3,203,915.00	Disparbud (Bangunan Plaza Pusat Jajanan/kuliner)
11	Jaringan Instalasi Listrik	1.3.4.04.02.01.004	0001	2020	0.00	Tahura Kec. Sinjai Borong	TANAH PEMDA	APBD	32,360,470.00	Disparbud (Bangunan Plaza Pusat Jajanan/kuliner)
Jumlah									4,003,051,610.00	

Sumber : Sub Bagian Umum dan Kepegawaian DISPARBUD Kabupaten Sinjai, 2022

Tabel 1.4.1.9
Sarana dan Prasarana yang dimiliki
Dinas Pariwisata Dan Kebudayaan
(Aset tetap dalam kondisi rusak berat/usang,hilang berdasarkan dokumen sumber yang

sah, menunggu proses penghapusan)

No	Kode Barang	Nama Barang	Regist er	Mas a Manfaat (Tahun)	Masa Manfaat (Semester)	Bahan	Tahun Perolehan	Satuan	Asal Usul Cara	Nilai Perolehan (Rp)	Keterangan
1	1.3.2.05.03.03.009	Kursi Kerja Pegawai Non Struktural	0001-0005	5	10	-	1993	Buah	APBD	750,000.00	Mutasi Dari Eks Disbunhut
2	1.3.2.05.03.01.006	Meja Kerja Pejabat Eselon IV	0001-0003	5	10	Kayu/Be si	1993	Buah	APBD	450,000.00	Mutasi Dari Eks Disbunhut
3	1.3.2.05.02.01.029	Kursi Plastik	0001-0006	5	10	Plastik	1994	Buah	APBD	135,048.00	Mutasi Dari Eks Disbunhut
4	1.3.2.05.01.04.002	Lemari Kayu	0001-0001	5	10	Kayu	1995	Buah	APBD	210,000.00	Mutasi Dari Eks Disbunhut
5	1.3.2.05.03.07.007	Lemari Arsip untuk Arsip Dinamis	0001-0003	5	10	-	1995	Buah	APBD	1,125,000.00	Mutasi Dari Eks Disbunhut
6	1.3.2.05.02.01.024	Meja 1/2 Biro	0001-0012	5	10	Kayu/Be si	1997	Buah	APBD	2,040,000.00	Mutasi Dari Eks Disbunhut
7	1.3.2.05.03.07.007	Lemari Arsip untuk Arsip Dinamis	0001-0001	5	10	-	1998	Buah	APBD	425,000.00	Mutasi Dari Eks Disbunhut
8	1.3.2.05.02.01.024	Meja 1/2 Biro	0001-0005	5	10	-	1999	Buah	APBD	3,028,000.00	Mutasi Dari Eks Disbunhut
9	1.3.2.05.03.07.007	Lemari Arsip untuk Arsip Dinamis	0001-0001	5	10	Kayu/Ka ca	2001	Buah	APBD	664,000.00	Mutasi dari Diskotikdan sa
10	1.3.2.05.02.01.004	Kursi Kerja	0001-0005	5	10	Fiber	2002	Buah	APBD	1,575,000.00	Mutasi dari Diskotikdan sa
11	1.3.2.05.01.04.005	Filling Besi/Metal	0001-0002	5	10	-	2002	Buah	APBD	1,260,000.00	Mutasi Dari Eks Disbunhut
12	1.3.2.05.02.06.002	Televisi	0001-0001	5	10	-	2002	Unit	APBD	756,000.00	Mutasi Dari Eks Disbunhut
13	1.3.2.05.02.04.004	AC Unit	0001-0001	5	10	-	2002	Unit	APBD	1,890,000.00	Mutasi Dari Eks Disbunhut
14	1.3.2.05.02.04.004	AC Unit	0001-0001	5	10	-	2002	Unit	APBD	1,890,000.00	Mutasi Dari Eks Disbunhut

15	1.3.2.05. 02.04.00 4	AC Unit	0001- 0001	5	10	Fiber/Be si	2002	Unit	APBD	1,890,000. 00	Mutasi Dari Eks Disbunhut
16	1.3.2.05. 02.01.03 2	Kursi Putar	0001- 0003	5	10	Besi/Fib er	2002	Buah	APBD	900,000.00	Mutasi Dari Eks Disbunhut
17	1.3.2.05. 01.04.00 2	Lemari Kayu	0001- 0001	5	10	Kayu	2003	Buah	APBD	488,000.00	Mutasi dari Diskotikdan sa
18	1.3.2.02. 01.04.00 1	Sepeda Motor	0001- 0001	7	14		2003	Unit	APBD	7,000,000. 00	DISPARBU D (Mutasi dari Eks Disbunhut) Eks DD 2191 Z
19	1.3.2.05. 01.04.00 2	Lemari Kayu	0001- 0001	5	10	-	2004	Buah	APBD	1,148,000. 00	Mutasi dari Diskotikdan sa
20	1.3.2.02. 01.04.00 1	Sepeda Motor	0001- 0001	7	14		2004	Unit	APBD	8,000,000. 00	DISPARBU D (Mutasi dari Diskotikdan sa)(Plat Lama DD 4124 Z)
21	1.3.2.05. 02.01.00 3	Kursi Besi / Metal	0001- 0023	5	10	Besi	2004	Buah	APBD	4,347,000. 00	Mutasi Dari Eks Disbunhut
22	1.3.5.02. 02.02.01 3	Sarung Corak Caddi	0001- 0009			-	2004	Buah	APBD	689,000.00	Mutasi Dari Diskominfo
23	1.3.5.02. 02.02.01 3	Celana Barocci	0001- 0009			-	2004	Buah	APBD	516,000.00	Mutasi Dari Diskominfo
24	1.3.5.02. 02.02.01 3	Baju Pemusik	0001- 0009			-	2004	Buah	APBD	1,033,000. 00	Mutasi Dari Diskominfo
25	1.3.5.02. 02.02.01 3	Anting/Ba ngkara	0001- 0012			-	2004	Buah	APBD	459,000.00	Mutasi Dari Diskominfo
26	1.3.5.02. 02.02.01 3	Kalung/G eno Kiane	0001- 0012			-	2004	Buah	APBD	689,000.00	Mutasi Dari Diskominfo
27	1.3.5.02. 01.01.00 1	Gelang Panjang	0001- 0012			-	2004	Buah	APBD	918,000.00	Mutasi Dari Diskominfo
28	1.3.5.02. 02.02.01 3	Sarung Corak Caddi	0001- 0012			-	2004	Buah	APBD	918,000.00	Mutasi Dari Diskominfo
29	1.3.5.02. 02.02.01 3	Baju Bodo Tokko	0001- 0012			-	2004	Buah	APBD	1,377,000. 00	Mutasi Dari Diskominfo
30	1.3.2.05. 02.01.01 7	Meja Panjang	0001- 0002	5	10	Kayu	2006	Buah	APBD	1,260,000. 00	Mutasi Dari Eks Disbunhut
31	1.3.2.05. 01.04.00 2	Lemari Kayu	0001- 0001	5	10	Kayu	2006	Buah	APBD	630,000.00	Mutasi Dari Eks Disbunhut
32	1.3.2.05. 02.01.04 8	Sofa	0001- 0001	5	10	Kayu	2006	Set	APBD	2,700,000. 00	Mutasi Dari Eks Disbunhut

33	1.3.2.02.01.04.001	Sepeda Motor	0001-0001	7	14	Besi	2006	Unit	APBD	10,500,000.00	DISPARBUD (Mutasi dari Diskotikdansa) (Plat Lama DD 4260 Z)
34	1.3.2.02.01.04.001	Sepeda Motor	0001-0001	7	14		2006	Unit	APBD	10,500,000.00	DISPARBUD (Mutasi dari Diskotikdansa) (Plat Lama DD 4259 Z)
35	1.3.2.06.01.02.126	Camera Electronic	0001-0001	5	10	-	2007	Unit	APBD	3,750,000.00	Mutasi dari Diskotikdansa
36	1.3.2.05.02.06.078	Handy Cam	0001-0001	5	10	-	2007	Buah	APBD	8,500,000.00	Mutasi dari Diskotikdansa
37	1.3.2.06.02.01.001	Telephone (PABX)	0001-0001	5	10	Fiber	2007	Unit	APBD	26,785,000.00	Mutasi dari Diskotikdansa
38	1.3.2.05.02.04.004	AC Unit	0001-0001	5	10	Besi	2007	Unit	APBD	7,200,000.00	Mutasi dari Diskotikdansa
39	1.3.2.10.01.02.001	P.C. Unit	0001-0001	4	8	-	2007	Unit	APBD	8,500,000.00	Mutasi dari Diskotikdansa
40	1.3.2.10.01.02.003	Note Book	0001-0001	4	8	Fiber	2007	Unit	APBD	21,780,260.00	Mutasi dari Diskotikdansa
41	1.3.2.05.01.05.043	LCD Infocus	0001-0001	5	10	Fiber	2007	Unit	APBD	24,475,000.00	Mutasi dari Diskotikdansa
42	1.3.2.05.02.04.004	AC Split	0001-0006	5	10	Fiber	2007	Unit	APBD	46,447,500.00	Mutasi dari Diskotikdansa
43	1.3.2.05.02.04.003	AC Floor Standing	0001-0001	5	10	Fiber	2007	Unit	APBD	54,381,250.00	Mutasi dari Diskotikdansa
44	1.3.2.05.02.06.008	Sound System	0001-0001	5	10	-	2007	Unit	APBD	133,210,000.00	Mutasi dari Diskotikdansa
45	1.3.2.02.01.04.001	Sepeda Motor	0001-0001	7	14		2007	Unit	APBD	12,430,000.00	DISPARBUD (Mutasi dari Bappeda)(Plat Lama DD 4307 Z)

46	1.3.4.01.01.05.001	Jalan Kayu Wisata Hutan Mangrove	0001-0001	10	20		2007	M2	APBD	88,910,000.00	Jalan Kayu Wisata Hutan Mangrove (Mutasi Dari Diskominfo) (Disparbud)
47	1.3.2.05.01.04.002	Lemari Kayu (Trap)	0001-0001	5	10	Kayu	2008	Buah	APBD	2,500,000.00	Mutasi dari Diskotikdan sa
48	1.3.2.10.01.02.001	P.C. Unit	0001-0001	4	8	-	2008	Unit	APBD	7,500,000.00	Mutasi dari Diskotikdan sa
49	1.3.2.05.01.05.003	Papan Visual Elektronik	0001-0001	5	10	-	2008	Buah	APBD	40,200,000.00	Mutasi dari Diskotikdan sa
50	1.3.2.05.02.01.048	Sofa	0001-0001	5	10	-	2008	Set	APBD	2,000,000.00	Mutasi dari Diskotikdan sa
51	1.3.2.05.01.05.008	Faximili	0001-0001	5	10	-	2008	Unit	APBD	2,645,200.00	Mutasi dari Diskotikdan sa
52	1.3.2.05.02.06.018	Unit Power Supply	0001-0003	5	10	-	2008	Unit	APBD	3,690,000.00	Mutasi dari Diskotikdan sa
53	1.3.2.05.02.01.010	Tempat Tidur	0001-0001	5	10	-	2008	Buah	APBD	4,500,000.00	Mutasi dari Diskotikdan sa
54	1.3.2.05.01.05.009	Peta Jalur Wisata	0001-0001	5	10	-	2008	Buah	APBD	15,000,000.00	Mutasi dari Diskotikdan sa
55	1.3.2.05.02.04.004	AC Split	0001-0001	5	10	Besi	2008	Unit	APBD	3,000,000.00	Mutasi Dari Eks Disbunhut
56	1.3.2.05.03.01.004	Meja Kerja Pejabat Eleson III	0001-0001	5	10	Kayu	2008	Buah	APBD	3,200,000.00	Mutasi Dari Eks Disbunhut
57	1.3.2.05.02.01.024	Meja 1/2 Biro	0001-0001	5	10	kayu	2008	Buah	APBD	750,000.00	Mutasi Dari Eks Disbunhut
58	1.3.3.01.01.25.008	Penataan Obyek wisata Mangrove	0001-0001	50	100		2008	Unit	APBD	29,972,000.00	Penataan jembatan mangrove (Mutasi Dari Diskominfo) (Disparbud)
59	1.3.5.02.02.02.013	Baju Bodo Tokko	0001-0001				2008	Buah	APBD	1,100,000.00	Mutasi Dari Infokom
60	1.3.5.02.02.02.013	Sarung Corak Labba	0001-0012				2008	Buah	APBD	1,000,400.00	Mutasi Dari Diskominfo
61	1.3.5.02.02.02.013	Sarung Corak Caddi	0001-0012				2008	Buah	APBD	1,000,000.00	Mutasi Dari Diskominfo

62	1.3.5.02.02.02.013	Jas Tutup	0001-0012	-	2008	Buah	APBD	1,350,440.00	Mutasi Dari Diskominfo		
63	1.3.5.02.02.02.013	Bando/Kutu-kutu	0001-0006	-	2008	Buah	APBD	1,050,000.00	Mutasi Dari Diskominfo		
64	1.3.5.02.02.02.013	Anting/Bangkara	0001-0006	-	2008	Buah	APBD	451,500.00	Mutasi Dari Diskominfo		
65	1.3.5.02.02.02.013	Kalung/Geno Kiane	0001-0006	-	2008	Buah	APBD	800,000.00	Mutasi Dari Diskominfo		
66	1.3.5.02.02.02.013	Rante Mastura	0001-0006	-	2008	Buah	APBD	850,000.00	Mutasi Dari Diskominfo		
67	1.3.5.02.02.02.013	Sima Tayya	0001-0006	-	2008	Buah	APBD	750,000.00	Mutasi Dari Diskominfo		
68	1.3.5.02.02.02.013	Sanggul Berdiri	0001-0012	-	2008	Buah	APBD	463,920.00	Mutasi Dari Diskominfo		
69	1.3.5.02.02.02.013	Sanggul Tunggal	0001-0012	-	2008	Buah	APBD	463,920.00	Mutasi Dari Diskominfo		
70	1.3.5.02.02.02.013	Pinang Goyang	0001-0012	-	2008	Buah	APBD	463,920.00	Mutasi Dari Diskominfo		
71	1.3.5.02.02.02.013	Aksesoris Giwang Sibatu	0001-0006	-	2008	Buah	APBD	510,000.00	Mutasi Dari Diskominfo		
72	1.3.5.02.02.02.013	Destar/Passapu	0001-0012	-	2008	Buah	APBD	903,000.00	Mutasi Dari Diskominfo		
73	1.3.5.02.02.02.013	Baju Pengantin	0001-0001	-	2008	Buah	APBD	1,250,000.00	Mutasi Dari Diskominfo		
74	1.3.5.02.01.01.001	Alat Musik Daerah (Pui-Pui)	0001-0003	-	2008	Buah	APBD	900,000.00	Mutasi Dari Diskominfo		
75	1.3.5.01.01.01.005	Buku Perpustakaan	0001-0001	-	2008	Eksplorasi	APBD	28,600,000.00	Mutasi Dari Diskominfo		
76	1.3.2.05.01.05.091	Karpet	0001-0001	5	10	-	2009	Buah	APBD	1,045,000.00	Mutasi dari Diskotikdansa
77	1.3.2.05.02.01.004	Kursi Kerja Sekretaris	0001-0001	5	10	-	2009	Buah	APBD	1,090,000.00	Mutasi dari Diskotikdansa
78	1.3.2.08.03.04.020	Cofee Table	0001-0001	15	30	-	2009	Unit	APBD	1,375,000.00	Mutasi dari Diskotikdansa
79	1.3.2.05.02.01.004	Kursi Kerja Manager	0001-0001	5	10	-	2009	Buah	APBD	1,714,680.00	Mutasi dari Diskotikdansa
80	1.3.2.05.02.06.007	Speaker Support (Bradkert)	0001-0002	5	10	-	2009	Unit	APBD	1,727,000.00	Mutasi dari Diskotikdansa
81	1.3.2.06.01.02.105	Layar Proyektor	0001-0001	5	10	-	2009	Unit	APBD	1,925,000.00	Mutasi dari Diskotikdansa

82	1.3.2.05. 02.01.00 4	Kursi Reception ist	0001- 0004	5	10	-	2009	Buah	APBD	3,300,000. 00	Mutasi dari Diskotikdan sa
83	1.3.2.05. 01.04.00 2	Lemari	0001- 0001	5	10	Kayu	2009	Buah	APBD	3,575,000. 00	Mutasi dari Diskotikdan sa
84	1.3.2.05. 02.01.00 2	Meja Kerja Manager	0001- 0001	5	10	-	2009	Buah	APBD	5,500,000. 00	Mutasi dari Diskotikdan sa
85	1.3.2.05. 02.01.00 2	Meja Small Island	0001- 0001	5	10	-	2009	Buah	APBD	6,215,000. 00	Mutasi dari Diskotikdan sa
86	1.3.2.05. 02.01.00 2	Meja Big Island	0001- 0001	5	10	-	2009	Buah	APBD	6,933,520. 00	Mutasi dari Diskotikdan sa
87	1.3.2.05. 02.06.07 8	PUK	0001- 0006	5	10	-	2009	Unit	APBD	7,590,000. 00	Mutasi dari Diskotikdan sa
88	1.3.2.05. 01.04.00 2	Lemari	0001- 0002	5	10	-	2009	Buah	APBD	9,900,000. 00	Mutasi dari Diskotikdan sa
89	1.3.2.05. 02.01.00 8	Meja Reception ist	0001- 0001	5	10	-	2009	Buah	APBD	10,450,000 .00	Mutasi dari Diskotikdan sa
90	1.3.2.05. 02.01.00 4	Kursi Staf	0001- 0008	5	10	-	2009	Buah	APBD	11,000,000 .00	Mutasi dari Diskotikdan sa
91	1.3.2.05. 02.01.00 2	Meja Counter Restoura nt	0001- 0001	5	10	-	2009	Buah	APBD	13,750,000 .00	Mutasi dari Diskotikdan sa
92	1.3.2.05. 03.07.00 6	Kursi Makan Uk. 80 x 80	0001- 0020	5	10	-	2009	Buah	APBD	13,750,000 .00	Mutasi dari Diskotikdan sa
93	1.3.2.05. 02.01.00 2	Meja Meeting	0001- 0001	5	10	-	2009	Buah	APBD	14,575,000 .00	Mutasi dari Diskotikdan sa
94	1.3.2.05. 02.06.00 7	Speaker Besar	0001- 0002	5	10	-	2009	Unit	APBD	14,850,000 .00	Mutasi dari Diskotikdan sa
95	1.3.2.08. 01.41.32 8	Booster	0001- 0001	8	16	-	2009	Unit	APBD	15,000,000 .00	Mutasi dari Diskotikdan sa
96	1.3.2.05. 02.01.00 4	Kursi Meeting	0001- 0012	5	10	-	2009	Buah	APBD	16,500,000 .00	Mutasi dari Diskotikdan sa
97	1.3.2.05. 01.05.08 8	Combiner	0001- 0001	5	10	-	2009	Unit	APBD	19,500,000 .00	Mutasi dari Diskotikdan sa
98	1.3.2.05. 02.01.02 7	Meja Makan	0001- 0006	5	10	-	2009	Buah	APBD	23,760,000 .00	Mutasi dari Diskotikdan sa

99	1.3.2.06.01.01.069	Receiver	0001-0010	5	10	-	2009	Unit	APBD	25,000,000.00	Mutasi dari Diskotikdansa
100	1.3.2.05.02.06.005	Amplifier Mixer	0001-0001	5	10	-	2009	Buah	APBD	25,135,000.00	Mutasi dari Diskotikdansa
101	1.3.2.05.02.01.008	Kursi Makan	0001-0012	5	10	-	2009	Buah	APBD	25,485,240.00	Mutasi dari Diskotikdansa
102	1.3.2.05.02.01.002	Meja Kerja Staff	0001-0008	5	10	-	2009	Buah	APBD	31,372,000.00	Mutasi dari Diskotikdansa
103	1.3.2.10.01.02.001	P.C. Unit	0001-0001	4	8	Besi	2009	Unit	APBD	42,350,000.00	Mutasi dari Diskotikdansa
104	1.3.2.05.01.05.088	Interior Receptionist	0001-0001	5	10	-	2009	Paket	APBD	55,156,300.00	Mutasi dari Diskotikdansa
105	1.3.2.03.03.01.061	Modulator	0001-0001	5	10	-	2009	Unit	APBD	60,000,000.00	Mutasi dari Diskotikdansa
106	1.3.2.08.01.41.249	Amplifier Sistem Paging	0001-0001	8	16	-	2009	Unit	APBD	65,583,000.00	Mutasi dari Diskotikdansa
107	1.3.2.05.02.04.003	AC Floor 3 PK	0001-0003	5	10	Besi/Fiber	2009	Unit	APBD	88,605,000.00	Mutasi dari Diskotikdansa
108	1.3.2.06.02.01.001	Telephone (PABX) 40 Extation	0001-0001	5	10	Fiber	2009	Unit	APBD	96,250,000.00	Mutasi dari Diskotikdansa
109	1.3.2.10.02.03.015	DVD	0001-0001	4	8	-	2009	Unit	APBD	1,535,000.00	Mutasi dari Diskotikdansa
110	1.3.2.06.03.10.001	Parabola	0001-0002	10	20	Besi	2009	Buah	APBD	4,000,000.00	Mutasi dari Diskotikdansa
111	1.3.2.05.02.06.014	MIC Wireless (FLT)	0001-0002	5	10	-	2009	Buah	APBD	10,010,000.00	Mutasi dari Diskotikdansa
112	1.3.2.05.01.05.043	Proyektor	0001-0001	5	10	-	2009	Unit	APBD	16,225,000.00	Mutasi dari Diskotikdansa
113	1.3.2.05.02.06.002	Televisi 21 Inc	0001-0008	5	10	-	2009	Unit	APBD	16,500,000.00	Mutasi dari Diskotikdansa
114	1.3.2.10.01.02.002	Laptop	0001-0001	4	8	-	2010	Unit	APBD	10,500,000.00	Mutasi dari Diskotikdansa
115	1.3.2.10.02.03.003	Printer A3	0001-0001	4	8	plastik	2010	Buah	APBD	7,000,000.00	Mutasi dari Eks Disbunhut

116	1.3.2.05.01.05.088	Panci Besar Halco	0001-0001	5	10	-	2011	Set	APBD	586,400.00	Mutasi dari Diskotikdansa
117	1.3.2.05.02.01.024	Meja 1/2 Biro	0001-0003	5	10	Kayu	2011	Buah	APBD	4,500,000.00	Mutasi dari Diskotikdansa
118	1.3.2.05.02.01.003	Kursi Besi	0001-0010	5	10	Kayu	2011	Buah	APBD	4,950,000.00	Mutasi dari Diskotikdansa
119	1.3.2.01.03.05.010	Pompa Daya 100m	0001-0001	7	14	Besi	2011	Unit	APBD	20,000,000.00	Mutasi dari Diskotikdansa
120	1.3.2.05.01.05.088	Golok Masak	0001-0002	5	10	Besi Stainless	2011	Buah	APBD	90,800.00	Mutasi dari Diskotikdansa
121	1.3.2.05.02.05.026	Sendok Sup Besar	0001-0002	5	10	-	2011	Buah	APBD	105,200.00	Mutasi dari Diskotikdansa
122	1.3.2.05.02.05.026	Sodet Makan	0001-0002	5	10	-	2011	Buah	APBD	145,800.00	Mutasi dari Diskotikdansa
123	1.3.2.05.01.05.088	Panci Supra	0001-0001	5	10	-	2011	Set	APBD	422,000.00	Mutasi dari Diskotikdansa
124	1.3.2.05.02.03.003	Mesin Potong Rumput	0001-0001	5	10	Besi	2011	Unit	APBD	2,750,000.00	Mutasi dari Diskotikdansa
125	1.3.2.05.02.01.024	Meja 1/2 Biro	0001-0001	5	10	Kayu	2011	Buah	APBD	6,500,000.00	Mutasi dari Diskotikdansa
126	1.3.2.05.01.05.043	Tali Pembatas Lintasan	0001-0001	5	10	-	2011	Buah	APBD	166,722,677.00	Mutasi dari Diskotikdansa
127	1.3.2.05.02.01.024	Meja 1/2 Biro	0001-0001	5	10	-	2011	Buah	APBD	2,500,000.00	Mutasi dari Eks Disbunhut
128	1.3.2.05.02.04.001	Lemari Es	0001-0001	5	10	-	2011	Buah	APBD	2,000,000.00	Mutasi dari Eks Disbunhut
129	1.3.2.10.02.03.003	Printer	0001-0001	4	8	-	2011	Buah	APBD	1,000,000.00	Mutasi Dari Eks Disbunhut
130	1.3.2.10.02.03.003	Printer	0001-0001	4	8	-	2011	Buah	APBD	2,000,000.00	Mutasi Dari Eks Disbunhut
131	1.3.2.10.02.03.003	Printer Double Folio	0001-0001	4	8	-	2011	Buah	APBD	7,400,000.00	Mutasi Dari Eks Disbunhut
132	1.3.2.05.02.06.078	Lampu Kolam Dan Tiang Lampu	0001-0005	5	10	Besi	2011	Buah	APBD	12,905,285.00	Mutasi dari Diskotikdansa

133	1.3.2.05. 02.01.03 0	Kursi Rapat Dengan Tangan	0001- 0001	5	10		2012	Buah	APBD	749,500.00	Mutasi dari Diskotikdan sa
134	1.3.2.10. 02.03.00 3	Printer	0001- 0001	4	8	Fiber	2013	Buah	APBD	1,892,000. 00	Mutasi dari Diskotikdan sa
135	1.3.2.10. 02.03.00 3	Printer	0001- 0001	4	8	Fiber	2013	Buah	APBD	2,120,000. 00	Mutasi dari Diskotikdan sa
136	1.3.2.10. 02.03.00 3	Printer	0001- 0001	4	8	-	2013	Buah	APBD	2,166,000. 00	Mutasi dari Diskotikdan sa
137	1.3.2.10. 01.01.00 8	Peralatan Jaringan Komputer	0001- 0001	4	8	-	2013	Set	APBD	4,026,000. 00	Mutasi dari Diskotikdan sa
138	1.3.2.05. 01.04.00 2	Lemari	0001- 0004	5	10	Kayu/ Kaca	2013	Buah	APBD	7,920,000. 00	Mutasi dari Diskotikdan sa
139	1.3.2.10. 01.02.00 1	P.C. Unit	0001- 0002	4	8	Besi	2013	Unit	APBD	9,240,000. 00	Mutasi dari Diskotikdan sa
140	1.3.2.05. 02.03.00 4	Mesin Cuci	0001- 0001	5	10	Fiber/Be si	2013	Unit	APBD	9,900,000. 00	Mutasi dari Diskotikdan sa
141	1.3.2.05. 01.05.04 3	LCD Infocus	0001- 0001	5	10	-	2013	Unit	APBD	14,960,000. .00	Mutasi dari Diskotikdan sa
142	1.3.2.05. 02.07.01 0	Kostum/ Pakaian adat Tradision al	0001- 0001	5	10	-	2013	Buah	APBD	33,950,000. .00	Mutasi dari Diskotikdan sa
143	1.3.2.05. 02.07.01 0	Peralatan Dapur	0001- 0001	5	10	-	2013	Paket	APBD	44,935,000. .00	Mutasi dari Diskotikdan sa
144	1.3.2.05. 02.06.02 1	Kamera DSLR	0001- 0001	5	10	Fiber	2013	Unit	APBD	7,500,000. 00	Mutasi dari Diskotikdan sa
145	1.3.2.05. 02.01.00 4	Kursi Kerja Putar (Biru)	0001- 0003	5	10		2013	Buah	APBD	1,500,000. 00	Mutasi dari Eks Disbunhut
146	1.3.2.05. 02.06.00 7	Toa Pengeras Suara	0001- 0002	5	10	Fiber	2014	Unit	APBD	1,485,000. 00	Mutasi dari Diskotikdan sa
147	1.3.2.05. 02.06.00 8	Sound System	0001- 0001	5	10	-	2014	Unit	APBD	9,999,000. 00	Mutasi dari Diskotikdan sa
148	1.3.2.05. 01.05.08 8	Faximili	0001- 0001	5	10	Fiber	2014	Unit	APBD	2,000,000. 00	Mutasi dari Eks Disbunhut

149	1.3.2.10. 02.03.00 3	Printer	0001- 0001	4	8	Fiber	2015	Buah	APBD	2,831,400. 00	Mutasi dari Eks Disbunhut
150	1.3.2.05. 01.01.00 1	Mesin Ketik	0001- 0001	5	10	Fiber	2015	Unit	APBD	2,093,000. 00	Mutasi dari Eks Disbunhut
151	1.3.2.05. 02.04.00 4	AC Split (1 PK)	0001- 0004	5	10	Besi/Fib er	2015	Unit	APBD	16,000,000 .00	Mutasi dari Eks Disbunhut
152	1.3.2.05. 01.04.00 2	Lemari Kerja	0001- 0002	5	10		2015	Buah	APBD	5,000,000. 00	Mutasi dari Eks Disbunhut
153	1.3.2.05. 02.06.00 2	Televisi LED	0001- 0001	5	10	Fiber	2016	Unit	APBD	2,300,000. 00	Mutasi dari Diskotikdan sa
154	1.3.2.10. 02.03.00 3	Printer	0001- 0001	4	8	Fiber	2016	Buah	APBD	1,500,000. 00	Mutasi dari Diskotikdan sa
155	1.3.2.06. 01.02.01 5	Sound Sistem	0001- 0002	5	10	Fiber	2016	Unit	APBD	9,900,000. 00	Mutasi dari Diskotikdan sa
156	1.3.2.05. 02.06.02 2	Kamera	0001- 0001	5	10	Fiber	2016	unit	APBD	6,930,000. 00	Mutasi dari Diskotikdan sa
157	1.3.2.05. 02.06.00 5	Mixer Audio	0001- 0001	5	10	Fiber	2016	Buah	APBD	5,940,000. 00	Mutasi dari Diskotikdan sa
158	1.3.2.05. 02.06.00 7	Pengeras Suara	0001- 0002	5	10	Fiber	2016	Unit	APBD	1,485,000. 00	Mutasi dari Diskotikdan sa
159	1.3.2.05. 01.05.07 7	Papan Nama Kantor	0001- 0002	5	10	Besi	2016	Buah	APBD	10,000,000 .00	Mutasi dari Eks Disbunhut
160	1.3.2.05. 01.05.01 2	Mesin Finger Print	0001- 0001	5	10	Fiber	2016	Unit	APBD	8,000,000. 00	Mutasi dari Eks Disbunhut
161	1.3.2.10. 02.03.00 3	Printer	0001- 0002	4	8	Fiber	2016	Buah	APBD	7,000,000. 00	Mutasi dari Eks Disbunhut
162	1.3.2.05. 02.06.00 8	Sound System	0001- 0001	5	10	-	2016	Unit	APBD	10,000,000 .00	Mutasi dari Eks Disbunhut
163	1.3.2.05. 02.06.00 8	Wireless	0001- 0001	5	10	Fiber	2016	Buah	APBD	6,000,000. 00	Mutasi dari Eks Disbunhut
164	1.3.2.10. 02.03.00 3	Printer	0001- 0001	4	8	Fiber	2016	Unit	APBD	6,097,000. 00	Mutasi dari Diskotikdan sa
165	1.3.2.10. 01.02.00 1	PC Unit	0001- 0002	4	8	Besi/Fib er	2017	Unit	APBD	11,000,000 .00	Disparbud
166	1.3.2.10. 01.02.00 2	laptop	0001- 0001	4	8	Fiber	2017	Unit	APBD	7,000,000. 00	Disparbud

167	1.3.2.10.02.03.003	Printer	0001-0002	4	8	Fiber	2017	Unit	APBD	6,000,000.00	Disparbud
Jumlah										1,965,122,160.00	

Sumber : Sub Bagian Umum dan Kepegawaian DISPARBUD Kabupaten Sinjai, 2022

Tabel 1.4.1.10
Sarana dan Prasarana yang dimiliki
Dinas Pariwisata Dan Kebudayaan
(Peralatan dan Mesin yang Masuk Kategori Ekstra Comptable dan Ekstra Komptabel
Peralatan dan Mesin yang rusak berat)

No. Urut	Kode Barang	Nama Barang	Bahan	Tahun Perolehan	Jumlah Barang	Satuan Barang	Kondisi Barang	Asal Usul		Nilai Perolehan (Rp.)	Keterangan
								(B/KB/RB)	Cara Perolehan		
1	1.3.2.05.02.01.031	Kursi Tamu	Besi	2007	544	Set	B	APB D	189.992.000	Mutasi dari Diskotikdansa	
2	1.3.2.05.01.05.088	Wajan Besar	-	2011	2	Unit	B	APB D	498.000	Mutasi dari Diskotikdansa	
3	1.3.2.05.02.05.026	Piring Makan		2011	288	Buah	B	APB D	8.064.000	Mutasi dari Diskotikdansa	
4	1.3.2.05.02.05.026	Cangkir Kopi & Teh		2011	4	Set	B	APB D	400.000	Mutasi dari Diskotikdansa	
5	1.3.2.05.01.05.081	Bed Cover	Kain	2013	50	Buah	B	APB D	24.750.000	Mutasi dari Diskotikdansa	
6	1.3.2.05.02.06.059	Gorden	Kain	2014	1	Paket	B	APB D	5.000.000	Mutasi dari Eks Disbunhut	
7	1.3.2.05.02.06.059	Gorden	Kain	2015	1	Set	B	APB D	5.000.000	Mutasi dari Eks Disbunhut	
8	1.3.2.01.03.13.011	Pelampung Biasa	Busa Steriofoam	2018	10	Buah	B	APB D	875.000	Disparbud	
9	1.3.2.05.02.04.007	Exhause Fan	Besi	2020	1	Unit	B	APB D	275.000	Disparbud	
10	1.3.2.05.02.06.014	Tiang Mic	Besi	2022	2	Buah	B	APB D	688.200	DISPARBUD (Gedung Pertemuan)	
11	1.3.2.06.01.02.045	Tripod	Fiber	2022	2	Buah	B	APB D	743.700	DISPARBUD (Gedung Pertemuan)	
12	1.3.2.10.02.04.021	Jak XLR	Plastik	2022	12	Buah	B	APB D	532.800	DISPARBUD (Gedung Pertemuan)	
Jumlah										236.818.700	

Sumber : Sub Bagian Umum dan Kepegawaian DISPARBUD Kabupaten Sinjai, 2022

Tabel 1.4.1.11
Sarana dan Prasarana yang dimiliki

Dinas Pariwisata Dan Kebudayaan
(Aset tetap lainnya yang masuk kategori ekstra comptable dan ekstra komptabel aset tetap lainnya yang rusak berat)

No. Urut	Kode Barang	Nama Barang	Bahan	Tahun Perolehan	Jumlah Barang	Satuan Barang	Kondisi Barang	Asal Usul	Nilai Perolehan (Rp.)	Keterangan
1	1.3.5.02.02.02.013	Bossara		2003	11	Buah	RB	APB D	863.500	Mutasi Dari Diskominfo
2	1.3.5.02.01.01.001	Gendang Tari		2007	2	Buah	RB	APB D	1.500.000	Mutasi Dari Diskominfo
3	1.3.5.02.02.02.013	Ikat Pinggang		2008	12	Buah	RB	APB D	625.000	Mutasi Dari Diskominfo
4	1.3.5.02.02.02.013	Rante Mastura	Kain	2008	6	Buah	RB	APB D	850.000	Mutasi Dari Diskominfo
5	1.3.5.02.02.02.013	Pabbekke ng		2008	6	Buah	RB	APB D	725.000	Mutasi Dari Diskominfo
6	1.3.5.02.01.01.001	Gendang Duduk	Kayu	2008	1	Buah	RB	APB D	450.000	Mutasi Dari Diskominfo
7	1.3.5.02.02.02.013	Aksesoris (Kancing)		2008	1	Buah	RB	APB D	850.000	Mutasi Dari Diskominfo
8	1.3.5.02.01.01.001	Alat Musik Daerah (Rebana)	Kayu	2008	6	Buah	RB	APB D	633.333	Mutasi Dari Diskominfo
9	1.3.5.02.01.01.001	Kecapi	Kayu	2011	2	Buah	RB	APB D	1.656.818	Mutasi Dari Diskominfo
10	1.3.5.02.02.02.013	Thamborin	Kayu	2011	1	Buah	RB	APB D	331.367	Mutasi Dari Diskominfo
11	1.3.5.02.01.01.001	Djimbe (gendang Kecil)	Kayu	2011	1	Buah	RB	APB D	1.634.727	Mutasi dari Diskominfo
12	1.3.5.02.02.02.013	Bubu	Kayu	2014	2	Buah	RB	APB D	770.000	Mutasi Dari Diskominfo
13	1.3.5.02.02.02.013	Tempat Ikan	Kayu	2014	1	Buah	RB	APB D	385.000	Mutasi Dari Diskominfo
Jumlah									11.274.745	

Sumber : Sub Bagian Umum dan Kepegawaian DISPARBUD Kabupaten Sinjai, 2022

Secara lengkap, pencapaian kinerja pelayanan Dinas Pariwisata dan Kebudayaan Kabupaten Sinjai dapat dilihat pada tabel bawah ini :

Tabel 1.12 (T-C.23)

Pencapaian Kinerja Pelayanan Dinas Pariwisata dan Kebudayaan

Kabupaten Sinjai

No	Indikator Kinerja Kunci (IKK)	Target	Targ et	Target	Target Renstra SKPD Tahun Ke-					Realisasi Capaian Renstra SKPD Tahun Ke-					Rasio Capaian Pada Tahun Ke -				
		NS PK	IKK	Indika tor	2018	2019	2020	2021	2022	2018	2019	2020	2021	2022	2018	2019	2020	2021	2022
1	2	3	4	5	6	7	8	9	10	11	12	13	14	15	16	17	18	19	20
Permendagri 86 Tahun 2017																			
URUSAN WAJIB KEBUDAYAAN																			
1	Penyelenggaraa n festival seni dan budaya	-	Ada	Ada	3	3	3	3	3	4	4	2	3	2	133, 3	133, 3	66,7	100	66,7
2	Jumlah benda,situs dan kawasan cagar budaya yang dilestarikan	-	Ada	Ada	153	154	155	156	156	153	154	155	156	156	100	100	100	100	100
3	Jumlah karya budaya yang direvitalisasi dan inventarisasi	-	Ada	Ada	3	9	11	12	12	3	9	11	12	12	100	100	100	100	100
4	Jumlah cagar budaya yang dikelola secara terpadu	-	Ada	Ada	159	105	108	108	109	100	105	108	108	109	62,8 9	100	100	100	100
URUSAN PILIHAN PARIWISATA																			

5	Jumlah peningkatan PAD sektor pariwisata	-	Ada	Ada	700.000.000	650.000.000	328.210.000	520.000.000	931.500.000	811.339.000	658.000.000	479.799.000	565.356.000	843.575.400	115,9	101,2	146,2	108,72	90,56
6	Jumlah peningkatan kunjungan wisata	-	Ada	Ada	39.301	88.836	93.277	135.420	136.336	84.606	104.451	134.516	254.745	232.899	215,28	117,58	144,21	188,11	170,82
7	Rata-rata lama kunjungan wisata	-	Ada	Ada	1	1	2	2	2	1	1	2	2	2	100	100	100	100	100

1. Pelaksanaan Festival/Lomba/kegiatan kebudayaan lainnya yaitu:

- a) Pesta Adat Mappogau Sihanua
- b) Pesta Adat Mappogau Hanua
- c) Pemilihan Ana' Dara Ana' Burane Tahun 2022 Kabupaten Sinjai
- d) Pemilihan Duta Wisata Sulawesi Selatan 2022
- e) Festival Budaya Benteng Somba Opu (BSO) Tahun 2022
- f) Pekan Raya Sulsel Ke-8
- g) Pameran ADWI 2022

2. Capaian Kinerja Pelayanan Bidang Urusan Pariwisata

i) Kunjungan Wisata

Persentase jumlah kunjungan wisata pada tahun 2022 dapat dilihat pada uraian table berikut ini:

Tabel 1.13

Kunjungan Wisata Kab. Sinjai Tahun 2018-2022

No	Indikator	Satuan	Tahun				
			2018	2019	2020	2021	2022
1	Jumlah Capaian Kinerja Kunjungan Wisata Se-Kab.Sinjai	Kunjungan	84.606	104.451	134.516	254.749	232.899
2	Jumlah Capaian Kinerja Kunjungan Wisata yang direncanakan Se-Kab Sinjai	Kunjungan	39.301	88.836	93.277	135.420	136.336
3	Kunjungan Wisata	%	215,27	117,58	144,21	188,11	170,36

ii) Rata –Rata Lama Kunjungan Wisata

Rata-rata kunjungan wisatawan mulai tahun 2018 sampai dengan tahun 2021 mengalami peningkatan. Untuk tahun 2018 sebanyak 84.606 pengunjung, tahun 2019 mencapai 104.451 pengunjung. Pada tahun 2020 sebanyak 134.516 pengunjung dan tahun 2021 mengalami peningkatan sebanyak 254.749 pengunjung. Sedangkan tahun 2022, jumlah kunjungan wisatawan mengalami penurunan sebanyak 232.899 pengunjung. Hal ini dikarenakan biaya retribusi

yang mengalami peningkatan dan peningkatan target Pendapatan Asli Daerah tahun 2022.

Sejak tahun 2017 Dinas Pariwisata dan Kebudayaan Kabupaten Sinjai mendapat dukungan alokasi Dana dari kementerian pariwisata yaitu melalui Dana Alokasi Khusus (DAK) yang dialokasikan ke obyek wisata Pulau Larea-Rea, Hutan Mangrove Tongke-Tongke dan Taman Hutan Raya Abdul Latief. Selain itu semakin meningkatnya peran serta Desa dalam pemajuan pariwisata dibuktikan dengan banyaknya tempat-tempat wisata baru di desa misalnya Pantai Mallenreng dan Pantai Marannu serta wisata Kampung Galung, Obyek wisata Bulu Lanceng, Pantai Bulokkong, dan Balang flower Garden.

Tabel 1.14
Lama Kunjungan Wisatawan Tahun 2018-2022

No	Indikator	Satuan	Tahun				
			2018	2019	2020	2021	2022
1	Lama Kunjungan Wisata	Kunjungan	84.606	104.451	134.516	254.749	232.899

Sumber: Bidang Pengembangan Pemasaran Dinas Pariwisata dan Kebudayaan

Tabel 1.15
Kunjungan wisatawan (Nusantara dan Mancanegara) ke Kabupaten Sinjai Tahun 2018-2022

✦ Wisatawan Nusantara

Tahun	Target Kunjungan	Realisasi Kunjungan
2018	39.301	84.568
2019	88.836	104.451
2020	93.277	134.516
2021	135.420	254.745
2022	136.336	232.899

Sumber: Bidang Pengembangan Pemasaran Dinas Pariwisata dan kebudayaan

★ Wisatawan Mancanegara

Tahun	Target Kunjungan	Realisasi Kunjungan
2018	23	38
2019	25	25
2020	27	0
2021	-	4
2022	-	11

Sumber: Bidang Pengembangan Pemasaran Dinas Pariwisata dan Kebudayaan

3. Capaian Kinerja Pelayanan Bidang Urusan Kebudayaan

a) Penyelenggaraan Festival Seni dan Budaya

Penyelenggaraan festival seni dan budaya dari tahun 2018-2022 tidak mengalami perubahan yaitu sebanyak 3 festival dan pada tahun 2020 tergelincir penyelenggaraan festival seni dan budaya berjumlah 3 kali pelaksanaan namun terealisasi berjumlah 1 kali dan 2 kali tidak terealisasi, hal ini disebabkan karena adanya Pandemi Covid 19 yang sampai akhir tahun 2020 tidak meredam sehingga tidak dilaksanakan. Sedangkan pada Tahun 2021 penyelenggaraan festival seni dan budaya terlaksana sebanyak 3 kali. Dan untuk tahun 2022 Dapat dilihat pada tabel berikut :

Tabel 1.16

Jumlah Penyelenggaraan Festival Seni dan Budaya Kabupaten Sinjai, Tahun 2018-2022

No	Indikator	Satuan	Tahun				
			2018	2019	2020	2021	2022
1	Jumlah Penyelenggaraan Festival Seni dan Budaya	Festival	4	4	2	3	2

Sumber: Bidang Pengembangan Pemasaran Dinas Pariwisata dan Kebudayaan

b) Benda Situs dan Kawasan Cagar Budaya yang Dilestarikan

Untuk tahun 2018 sampai dengan tahun 2022 indikator kinerja benda situs dan kawasan cagar budaya yang dilestarikan semua mencapai 100 persen setiap

tahunnya dengan penambahan benda satu buah setiap tahunnya. Capaian tersebut dapat dilihat pada tabel berikut:

Tabel 1.17
Benda Situs dan Kawasan Cagar Budaya yang Dilestarikan Kabupaten Sinjai, Tahun 2018-2022

No	Indikator	Satuan	Tahun				
			2018	2019	2020	2021	2022
1	Jumlah benda, situs dan kawasan cagar budaya yang dilestarikan	buah	153	154	155	156	156
2	Total benda, situs & kawasan yang dimiliki daerah	buah	153	154	155	156	156
3	Persentase	%	100	100	100	100	100

Sumber: Bidang Kebudayaan Dinas Pariwisata dan Kebudayaan Kabupaten Sinjai, Tahun 2022

c) Jumlah Karya Budaya yang Direvitalisasi dan Inventarisasi

Jumlah karya budaya yang direvitalisasi dan inventarisasi untuk tahun 2022 bertambah menjadi 12 karya budaya yang merupakan usulan di tahun 2022 dan SK penetepannya pada tahun 2022. Secara jelas dapat dilihat pada tabel berikut:

Tabel 1.18
Jumlah Karya Budaya yang Direvitalisasi dan Inventarisasi Kabupaten Sinjai Tahun 2018-2022

No	Indikator	Satuan	Tahun					
			2017	2018	2019	2020	2021	2022
1	Jumlah karya budaya yang direvitalisasi dan inventarisasi	unit	3	3	9	11	12	12

Sumber : Bidang Kebudayaan Dinas Parawisata dan Kebudayaan Kabupaten Sinjai, Tahun 2022

d) Jumlah cagar budaya yang dikelola secara terpadu

Jumlah cagar budaya yang dikelola secara terpadu untuk tahun 2022 tidak bertambah dan tetap sebanyak 108 buah cagar budaya, dapat dilihat pada tabel dibawah ini:

Tabel 1.19
Jumlah Cagar Budaya yang dikelola Secara Terpadu Kabupaten Sinjai
Tahun 2018-2022

No	Indikator	Satuan	Tahun				
			2018	2019	2020	2021	2022
1	Jumlah cagar budaya yang dikelola secara terpadu	unit	159	105	108	108	109

Sumber : Dinas Pariwisata dan Kebudayaan Kabupaten Sinjai, Tahun 2022

1.5. Faktor Penghambat dan Pendorong Keberhasilan Pelayanan Dinas Pariwisata dan Kebudayaan Kabupaten Sinjai

Permasalahan adalah merupakan isu strategis yang harus ditindaklanjuti. Isu strategis adalah kondisi atau hal yang harus diperhatikan dalam perencanaan pembangunan karena dampaknya yang signifikan bagi daerah/masyarakat dimasa datang. Suatu kondisi/kejadian yang menjadi isu strategis adalah keadaan yang apabila tidak diantisipasi akan menimbulkan kerugian yang lebih besar atau bisa juga tidak dimanfaatkan, sehingga akan menghilangkan peluang untuk meningkatkan kesejahteraan masyarakat dalam jangka panjang.

Tugas dan fungsi Dinas Pariwisata dan Kebudayaan Kabupaten Sinjai sebagai salah satu OPD lingkup Pemerintah Kabupaten Sinjai yang berfokus pada pengembangan pariwisata dan kebudayaan, secara garis besar tugas dan fungsi dijabarkan sebagai berikut :

1. Bidang Pengembangan Destinasi dan Industri Pariwisata;
2. Bidang Pengembangan dan Pemasaran Pariwisata
3. Bidang Kebudayaan

Dalam menjalankan masing-masing tugas dan fungsi tersebut diatas, teridentifikasi kendala dan permasalahan yang dihadapi, berupa :

Tabel 1.5.1
 Faktor Penghambat dan Pendorong Keberhasilan Pelayanan Dinas Pariwisata dan
 Kebudayaan Kabupaten Sinjai

NO	MASALAH POKOK	MASALAH	AKAR MASALAH
1	Kontribusi sektor pariwisata terhadap PDRB Kab Sinjai masih rendah	Belum optimalnya pengembangan potensi destinasi dan daya tarik wisata	<p>Adanya destinasi wisata yang terbengkalai pengelolaannya sehingga pengunjungnya semakin berkurang</p> <p>Kualitas sumber daya manusia pariwisata masih rendah</p> <p>Pengelolaan sektor kepariwisataan belum terintegrasi optimal dengan pengelolaan fasilitas ekonomi wilayah seperti hotel dan restoran dalam rangka meningkatkan kontribusi sektor kepariwisataan terhadap PAD dan PDRB.</p> <p>Investasi pariwisata yang masih terbatas</p> <p>Belum diketahuinya nilai jual objek pariwisata</p> <p>Minimnya sarana transportasi umum menuju obyek wisata</p> <p>Belum optimalnya kinerja lembaga/forum pariwisata dan ekosistem Ekonomi Kreatif</p> <p>Belum adanya design untuk menggambarkan kebutuhan pariwisata</p>

		Belum optimalnya promosi pariwisata	Kurang terpromosikannya sejumlah destinasi wisata budaya dan ekologi pada tingkat nasional dan global sehingga jumlah pengunjungnya tidak berkembang pesat.
2	Belum optimalnya pelestarian dan pengembangan cagar budaya, serta nilai-nilai budaya lokal	Belum optimalnya pengembangan potensi destinasi dan daya tarik wisata	Kurangnya kesadaran masyarakat akan pentingnya melestarikan kekayaan budaya sebagai identitas daerah
			Pembinaan kesenian sudah berjalan tapi lebih cenderung pada kesenian tradisional, meskipun pelestarian kesenian tradisional sangat penting, kesenian modern juga harus dikembangkan dalam rangka memperkaya khasanah kesenian tradisional
			Masih minimnya ruang pameran dan ruang berekspresi bagi kesenian dan kebudayaan
			Masih belum adanya penanda kesenian atau kebudayaan yang bersifat khas dari Kabupaten Sinjai
			Belum tersedianya gedung kesenian representatif untuk pementasan indoor.

Tabel 1. 5.2

Faktor Penghambat dan Pendorong Pelayanan Dinas Pariwisata dan Kebudayaan terhadap Pencapaian Visi, Misi dan Program Kepala Daerah dan Wakil Kepala Daerah

No	Misi dan Program KDH dan Wakil KDH terpilih	Permasalahan Pelayanan DISPARBUD	Faktor	
			Penghambat	Pendorong
-1	-2	-3	-4	-5
1	Misi 2 : Mewujudkan peran Kabupaten Sinjai sebagai penyelenggara pelayanan dasar yang memuaskan serta sebagai pusat pelayanan pada bidang-bidang strategis	Infrastruktur pendukung pariwisata masih sangat terbatas	Ketersediaan infrastruktur jalan, jembatan, bangunan, dermaga, transportasi laut dan darat serta hampir seluruh jenis infrastruktur utama dalam pembangunan kepariwisataan masih sangat terbatas dari sisi jumlah dan kualitas	Sebagai wilayah dengan kondisi geografis yang cukup unik dengan gabungan daerah dataran tinggi pada pegunungan, dataran rendah sekitar pantai serta wilayah gugusan pulau.

<p>Kualitas sumber daya manusia pariwisata masih rendah</p>	<p>a. Rendahnya kualitas sumber daya manusia lebih banyak disebabkan oleh kualitas industri pariwisata yang masih berskala kecil sehingga belum menarik minat tenaga kerja profesional untuk bekerja di industri pariwisata Kab. Sinjai</p> <p>b. Keberadaan SMK Pariwisata juga masih menyelenggarakan prpgram dan jenjang pendidikan yang sangat terbatas dengan fasilitas dan tenaga pendidik yang terbatas pula sehingga kontribusinya terhadap pariwisata belum optimal</p> <p>c. putra putri terbaik Kab. Sinjai yng menimba ilmu pada pendidikan tinggi dan lokasi di luar Kab Sinjai selanjutnya enggan kembali untuk bekerja di Kab Sinjai karena pertimbangan kualitas industri dan usaha yang masih kecil serta pendapatan yang relatif lebih kecil jika dibandingkan dengan pendapatan mereka pada industri yng lebih besar dan daerah yang lebih maju dalam pengembangan pariwisataannya.</p>	<p>Pelaksanaan kegiatan pembinaan, pelatihan dan penyuluhan senantiasa dilakukan baik dinas Pariwisata dan kebudayaan Kab Sinjai, Dinas Kebudayaan dan Pariwisata Provinsi Sulawesi Selaatn maupun oleh stakeholder pariwisata lainnya.</p>
<p>Investasi pariwisata yang masih terbatas</p>	<p>a. Investasi pariwisata yang ada di Sinjai hampir sepenuhnya merupakan investasi dari pengusaha lokal yang dalam penyediaan usaha, industri pariwisata dilakukan melalui pengalihan dan atau penambahan fungsi dari rumah mereka menjadi</p>	<p>Diperlukan kebijakan investasi yang dpaat menarik investor dalam menanamkan modal dan membangun usaha pariwisata di Kabupaten Sinjai.</p>

	<p>Pengembangan pasar dan pola pemasaran pariwisata kab Sinjai Masih cenderung konvensional melalui berbagai media namun pada tempat dan waktu yang kurang sesuai</p>	<p>usaha hotel atau restoran serta usaha pariwisata lainnya</p> <p>b. Bentuk dan desain bangunan yang tidak sesuai, kesediaan fasilitas yang sangat terbatas, serta desain interior yang kurang menarik</p> <p>Belum mampu mengidentifikasi segmentasi pasar yang sesuai dengan sediaan produk yang dimiliki saat ini</p>	<p>a. Melakukan branding dan promosi di bandara dan tempat-tempat strategis di kota Makassar atau di kota-kota lain yang menjadi pintu masuk wisatawan Kabupaten Sinjai</p> <p>b. melakukan pembuatan branding dan tag-line promosi dan pemasaran pariwisata Kab Sinjai Sehingga lebih mudah diingat, dikenal, dan menarik untuk dikunjungi</p>
	<p>Kurangnya sosialisasi yang dilaksanakan dalam rangka menambah pengetahuan dan informasi masyarakat akan pentingnya menjaga kearifan lokal budaya masyarakat Kabupaten Sinjai</p>	<p>Keinginan masyarakat untuk mencintai budaya lokal sebagai ciri khas kearifan lokal budaya masyarakat sinjai sangat rendah</p>	<p>Kabupaten Sinjai masih memiliki beberapa budayawan yang mempunyai pengetahuan tentang berbagai jenis budaya lokal yang lahir dan berkembang di Kabupaten Sinjai</p>
	<p>Pembinaan kesenian lokal melalui kegiatan kumpul belajar seni (KBS) yang dilaksanakan masih mendapatkan respon yang rendah dari masyarakat</p>	<p>Dorongan serta motivasi yang diberikan oleh masyarakat terutama pihak sekolah (SD, SMP, SMU) masih rendah</p>	<p>Tersedianya sumber daya manusia bidang kesenian yang mampu memberikan pembinaan dan pelatihan secara berkesinambungan</p>

	terutama sekolah (SD, SMP, SMU)		
	Pembinaan kesenian melalui kumpul belajar seni (KBS) hanya dilaksanakan di Sinjai Utara	Sumber daya manusia bidang seni yang terdapat di kecamatan-kecamatan sangat terbatas	Tingginya keinginan masyarakat terutama sekolah (SD, SMP, SMU) diluar Kab Sinjai Utara untuk mengembangkan pengetahuan tentang seni dan budaya
	Tidak adanya gedung yang dikhususkan untuk pelaksanaan kegiatan seni dan budaya di Kabupaten Sinjai	Gedung yang dipersiapkan untuk gedung kesenian dan budaya telah beralih fungsi dalam penggunaannya	Kegiatan seni dan budaya Kabupaten Sinjai setiap tahun di selenggarakan dan membutuhkan gedung tertutup dan representative
	Belum adanya tag-line resmi tentang kebudayaan Kabupaten Sinjai	Berkembangnya budaya modern yang akhirnya mengerus budaya lokal Sinjai	Sinjai pernah terkenal sebagai Bumi Panitta Kitta (Tanah para penghafal Al-Qur'an) bisa dijadikan dasar dalam pembuatan tag line budaya di Kab Sinjai
	Kurangnya informasi yang diberikan kepada masyarakat tentang sejarah dan budaya yang lahir di Kabupaten Sinjai terutama anak usia sekolah (SD, SMP, SMU)	Banyaknya konten-konten modern yang dapat diakses oleh masyarakat dengan cepat dan mudah yang membuat masyarakat ebih tertarik dengan konten modern tersebut dibandingkan dengan keinginan tahunan tentang sejarah dan budaya daerah	Kabupaten Sinjai memiliki sejarah perjuangan dan budaya yang sangat menarik

1.6. Sistematika Penulisan

BAB I PENDAHULUAN

1.1 Latar Belakang

Mengemukakan secara ringkas pengertian RKT PD dan Keerkaitannya dengan dokumen perencanaan lainnya.

1.2 Landasan Hukum

Memuat penjelasan tentang Undang-Undang, Peraturan Pemerintah, Peraturan Daerah, dan Ketentuan peraturan lainnya yang mengatur tentang penyusunan RKT PD;

1.3 Maksud dan Tujuan

Menjelaskan secara ringkas tentang maksud dan tujuan dari Rencana Kinerja Tahunan (RKT) PD.

1.4 Sumber Daya PD Dinas Pariwisata dan Kebudayaan Kabupaten Sinjai.

Memuat penjelasan ringkas tentang macam sumber daya yang dimiliki Dinas Pariwisata dan Kebudayaan Kabupaten Sinjai dalam menjalankan tugas dan fungsinya yang mendukung pencapaian kinerja, mencakup sumber daya manusia, asset/Modal, dan unit usaha yang masih beroperasi

1.5 Faktor Penghambat dan pendorong Keberhasilan Pelayanan Dinas Pariwisata dan Kebudayaan Kabupaten Sinjai

Mengemukakan tentang hasil analisis terhadap pelayanan, perkiraan besaran kebutuhan pelayanan, dan arahan lokasi pengembangan pelayanan yang dibutuhkan pada Dinas Pariwisata dan Kebudayaan Kabupaten Sinjai.

1.6 Sistematika Penulisan

Menguraikan pokok bahasan dalam penulisan RKT PD serta susunan garis besar isi dokumen.

BAB II RENCANA KINERJA TAHUNAN (RKT) PD

2.1 Evaluasi Pelaksanaan Rencana Kinerja Tahunan (RKT) PD Tahun 2023.

Berisikan kajian (review) terhadap hasil evaluasi pelaksanaan RKT PD tahun lalu (n-1) yang akan memberikan informasi sejauh mana keberhasilan dalam

mewujudkan sasaran strategis yang telah ditetapkan serta sejalan dengan tema tahunan pembangunan yang diusung.

2.2. Rencana Kinerja Tahunan (RKT) PD Tahun 2023.

Memuat Rencana Kinerja Tahunan (RKT) PD yang akan datang (N+1).

Penjelasan pokok yang disajikan antara lain:

1. Sasaran Strategis pada tahun yang akan datang yang diambil dari sasaran Program/Kegiatan dalam Rencana Strategis (RENSTRA PD) serta bagaimana kaitannya dengan capaian visi dan misi Kepala Daerah yang terpilih Periode 2018-2023, dan;
2. Indikator dan target kinerja dari masing-masing sasaran strategis yang akan dicapai pada tahun yang akan datang.



BAB II

RENCANA KINERJA TAHUNAN (RKT) PD

2.1 Evaluasi Pelaksanaan Rencana Kinerja Tahunan (RKT) PD Tahun 2023

2.2 Rencana Kinerja Tahunan (RKT) PD yang akan datang dengan (N+1)

TAHUN 2023

2.1. Evaluasi Pelaksanaan Rencana Kinerja Tahunan (RKT) Tahun 2023

Dalam suatu manajemen kinerja, setiap unit kerja diakhir tahun melakukan evaluasi kinerja menilai mengenai apa yang sudah dan telah dilakukan. Proses evaluasi bertujuan untuk mengetahui sejauh mana pelaksanaan kegiatan berjalan serta apa yang menjadi kendala pada waktu pelaksanaan kegiatan. Evaluasi juga merupakan *Feedback* untuk perencanaan kedepan dan bahan referensi tentang apa yang harus diperbaiki untuk tahun-tahun berikutnya.

Dalam evaluasi pelaksanaan Rencana Kinerja Tahunan (RKT) Dinas Pariwisata dan Kebudayaan Kabupaten Sinjai Tahun 2023 diambil dari pelaksanaan kegiatan yang sudah dilaksanakan pada Tahun 2023 serta berorientasi pada Sasaran serta Indikator dan Target Kinerja.

Dalam evaluasi pelaksanaan Rencana Kinerja Tahunan (RKT) Tahun 2023 pada Dinas Pariwisata dan Kebudayaan Kabupaten Sinjai adalah:

Tabel 2.1
Evaluasi Pelaksanaan Rencana Kinerja Tahun (RKT) Tahun 2022 (n-1)

Formulir Evaluasi Hasil HKPD Kabupaten Sinjai Dinas Pariwisata dan Kebudayaan Kabupaten Sinjai Triwulan IV Tahun 2022																												
Kabupaten		: Sinjai																										
SKPD		: Dinas Pariwisata dan Kebudayaan Kab. Sinjai																										
Periode Renja SKPD		: Januari s/d Desember																										
No	Kode	Urusan/Bidang Urusan Pemerintahan Daerah dan Program/Kegiatan	Indikator Kinerja Program(outcome)/kegiatan(output)	Target RPJMD pada akhir periode RENSTRA SKPD(2023)		Realisasi capaian Kinerja Renstra SKPD s.d. Renja SKPD Tahun lalu (2021)		Target Kinerja dan Anggaran Renja SKPD tahun berjalan yang dievaluasi (2022)				Realisasi Kinerja Pada Triwulan				Realisasi Capaian Kinerja dan Anggaran RKPD yang Dievaluasi		Target Capaian Kinerja dan Realisasi Anggaran RKPD Tahun 2022		Realisasi Kinerja dan Anggaran RPJMD s/d Tahun 2021 (Akhir Tahun Pelaksanaan Renja SKPD Tahun 2023)		Tingkat Capaian Kinerja dan Realisasi Anggaran RPJMD s/d Tahun 2020		SKPD Pen gung awa b	Ke t.			
				K	Rp	K	Rp	K	Rp (RENJA)	Rp (DPA)	K	Rp	K	Rp	K	Rp	K	Rp	K	Rp	K	Rp	K			Rp	K	Rp
Urusan Dinas Kebudayaan dan Kepariwisata																												
Urusan Kebudayaan																												
2	# 02	PROGRAM PENGEMBANGAN KEBUDAYAAN	Persentase Pengembangan Kebudayaan	80 %	88.692.500	20 %	23.255.000	20 %	40.920.000	40.920.000	5	3.410.000	5	4.070.000	5	-	5	33.290.000	20	40.770.000	100,00	99,63	100	64.025.000	166,67	72,2		
2	# 02 2 02	Pelestarian Kesenian Tradisional yang Masjarakat Pelakunga dalam Daerah Kabupaten/Kota	Persentase kesenian tradisional yang dilaksanakan	100 %	88.692.500	50 %	23.255.000	25 %	40.920.000	40.920.000		3.410.000	-	4.070.000	-	-	25	33.290.000	25	40.770.000	100,00	99,63	75	64.025.000	75,00	72,2		
2	# 02 2 02 020	Pembinaan Sumber Daya Manusia, Lembaga, dan Pranata Tradisional	Jumlah sumber daya manusia yang dibina	96 Orang	88.692.500	100 orang	23.255.000	12 kali	40.920.000	40.920.000	1	3.410.000	1	4.070.000	-	-	10	33.290.000	12	40.770.000	100,00	99,63	112	64.025.000	116,67	72,2		
																				100,00	99,63			116,67	72,2			
																				Predikat kinerja		ST	ST					
2	# 03	PROGRAM PENGEMBANGAN KESENIAN TRADISIONAL	Persentase pengembangan kesenian tradisional	70 %	83.968.700	100 %	-	20 %	15.406.200	15.406.200	5	2.530.000	5	5.420.000	5	6.120.000	5	1.320.000	20	15.390.000	100,00	99,89	-	15.390.000	0,00	18,3		
2	# 03 2 01	Pembinaan Kesenian yang Masjarakat Pelakunga dalam Daerah Kabupaten/Kota	Cakupan SDM, lembaga dan pranata yang dibina (peningkatan kompetensi, standarisasi dan sertifikasi, serta peningkatan kapasitas tata kelola	67 %	83.968.700	165 orang	-	175 orang	15.406.200	15.406.200	7	2.530.000	28	5.420.000	35	6.120.000	-	1.320.000	175	15.390.000	100,00	99,89	-	15.390.000	0,00	18,3		
2	# 03 2 01 03	Peningkatan Kapasitas Tata Kelola Lembaga Kesenian Tradisional	Jumlah peningkatan kapasitas tata kelola lembaga kesenian tradisional	335 orang	83.968.700	128 orang	-	175 orang	15.406.200	15.406.200	43	2.530.000	97	5.420.000	35	6.120.000	-	1.320.000	175	15.390.000	100,00	99,89	303	15.390.000	90,45	18,3		
																				Rata-rata capaian kinerja (%)		100,00	0					
																				Predikat kinerja		ST	ST					
2	# 05	PROGRAM PELESTARIAN DAN PENGELOLAAN CAGAR BUDAYA	Persentase pelestarian cagar budaya	6,87 %	86.525.000	0 0	-	5,17 %	29.683.400	29.683.400	-	3.960.000	-	3.960.000	-	2.640.000	3	19.048.400	3	29.608.400	58,03	99,75	-	29.608.400	0,00	34,2		
2	# 05 2 01	Penetapan cagar budaya peringkat kabupaten/kota	Register cagar budaya (pendaftaran, pengisian, penetapan, pencatatan, pemeringkatan) yang	100 %	86.525.000	0 0	-	100 %	29.683.400	29.683.400	-	3.960.000	-	3.960.000	-	2.640.000	3	19.048.400	3	29.608.400	3,00	99,75	1	29.608.400	1,00	34,2		

2	05	01	02	Penetapan cagar budaya	Jumlah cagar budaya kabupaten/kota yang ditetapkan	5 buah/dok	86.525.000	0	0	-	3 buah	23.683.400	23.683.400	-	3.360.000	-	3.360.000	-	2.640.000	3	18.048.400	3	23.608.400	100,00	99,75	3	23.608.400	60,00	34,2
Rata-rata capaian kinerja (%)																							100,00	99,75		60,00	34,2		
Predikat kinerja																							ST	ST		R	SR		
3	01			PROGRAM PENUNJANG URUSAN PEMERINTAHAN DAERAH	Cakupan pemenuhan pelayanan perkantoran dan pelaporan kinerja	100 %	8.866.193.375	100 %	2.738.333.315	100 %	3.010.806.361	3.010.806.361	25	486.391.697	25	953.129.541	25	731.637.674	25	817.009.502	100	2.988.768.414	100,00	99,27	200	184.484.510	200,00	2,1	
3	01	2	01	Perencanaan, Penganggaran, dan Evaluasi Kinerja Perangkat Daerah	Persepatasi penyusunan dokumen perencanaan, penganggaran dan evaluasi kinerja Perangkat Daerah tepat waktu	100 %	271.636.630	100 %	102.769.310	100 %	82.201.600	82.201.600	25	15.373.200	25	12.118.400	25	20.311.400	25	33.312.200	100	81.715.200	100,00	99,41	200	184.484.510	200,00	67,9	
3	01	2	01	01	Penyusunan Dokumen Perencanaan Perangkat Daerah	Jumlah dokumen perencanaan yang disusun	27 doc	127.889.730	3 Doc	47.858.230	3 Doc	48.026.800	48.026.800	2	10.223.200	3	5.450.000	2	13.558.800	2	18.551.800	3	47.783.800	100,00	99,43	18	35.642.030	66,67	74,8
3	01	2	01	01	Evaluasi Kinerja Perangkat Daerah	Jumlah Laporan Evaluasi Kinerja Perangkat Daerah Yang Disusun	60 doc	143.746.360	20 Doc	54.311.080	20 Doc	34.174.800	34.174.800	5	5.750.000	5	6.668.400	5	6.752.600	5	14.760.400	20	33.331.400	100,00	99,29	40	88.842.480	66,67	61,8
3	01	2	02	Administrasi Keuangan Perangkat Daerah	Persepatasi penyusunan dokumen laporan keuangan tepat waktu	100 %	7.516.393.320	100 %	2.295.958.803	100 %	2.325.632.887	2.325.632.887	25	398.719.383	25	736.763.047	25	618.028.887	25	560.245.519	100	2.313.756.836	100,00	99,43	200	4.609.715.639	200,00	61,3	
3	01	2	02	01	Penyediaan Gaji dan Tunjangan	Jumlah ASN yang disediakan gaji dan tunjangan	22 orang	7.242.426.820	22 orang	2.194.701.623	22 orang	2.227.546.227	2.227.546.227	22	314.881.083	0	715.130.847	-	605.801.187	-	520.007.059	22	2.215.820.176	100,00	99,47	44	4.410.521.739	200,00	60,9
3	01	2	02	03	Pelaksanaan Penatuesahan dan Pengujian/Verifikasi Keuangan SKPD	Jumlah laporan penatuesahan dan pengujian/verifikasi yang disusun	72 Doc	257.372.000	24 Doc	96.304.380	24 Doc	92.499.260	92.499.260	6	18.250.800	6	21.632.200	6	12.227.700	6	40.238.460	24	92.349.260	100,00	99,84	48	92.349.284	66,67	35,9
3	01	2	02	05	Koordinasi dan Penyusunan Laporan Keuangan Akhir Tahun SKPD	Jumlah Laporan Keuangan Akhir Tahun Yang Disusun	3 Doc	16.534.500	1 Doc	4.352.800	1 Doc	5.587.400	5.587.400	1	5.587.400	-	-	-	-	-	1	5.587.400	100,00	100,00	2	5.587.401	66,67	33,7	
3	01	2	06	Administrasi Umum Perangkat Daerah	Persepatasi pemenuhan penajang administrasi umum perangkat daerah	100 %	431.824.300	100 %	168.447.054	100 %	217.802.800	217.802.800	25	43.045.800	25	44.711.000	25	59.292.118	25	70.054.144	100	217.103.062	100,00	99,68	200	385.550.116	200,00	89,3	
3	01	2	06	01	Penyediaan Komponen Instalasi Listrik/Penerangan Bangunan Kantor	Jumlah Komponen Instalasi Listrik yang disediakan	18 unit	5.439.800	6 unit	1.778.700	6 unit	1.660.000	1.660.000	2	413.000	2	-	1	823.000	1	424.000	6	1.660.000	100,00	100,00	12	3.438.700	66,67	63,2
3	01	2	06	06	Penyediaan Bahan Bacaan dan Peraturan Perundang-undangan	Jumlah bahan bacaan/surat kabar yang tersedia	1.200 eksemplar	18.500.000	600 eks	4.800.000	600 eksempl ar	5.280.000	5.280.000	150	300.000	150	1.200.000	150	300.000	150	2.520.000	600	4.320.000	100,00	93,18	1200	3.720.000	100,00	52,5
3	01	2	06	03	Penyenggaraan Rapat Koordinasi dan Konsultasi SKPD	Jumlah perjalanan dinas	28 kali	407.884.500	28 kali	161.868.354	12 bulan	210.862.800	210.862.800	3	41.732.800	3	43.511.000	3	58.163.118	3	67.110.144	12	210.523.062	100,00	99,84	40	372.391.416	142,86	91,3
3	01	2	07	Pengadaan Barang Milik Daerah	Persepatasi Pemenuhan Barang Milik Daerah penajang urezaa Pemerintah Daerah	100 %	150.589.460	-	39.783.502	100 %	136.915.000	136.915.000	25	-	25	118.175.010	25	-	25	18.400.000	100	136.575.010	100,00	99,75	100	176.358.512	100,00	117,1	

3	26	01	2	0706	Pengadaan Peralatan dan Mesin Lainnya	Jumlah pengadaan peralatan dan mesin lainnya	25 Unit	150.583.460	-	-	39.783.502	5 unit	136.315.000	136.315.000	-	-	5	118.175.010	-	-	18.400.000	5	136.575.010	100,00	93,75	5	176.358.512	20,00	117,1			
3	01	2	08		Pengediaan Jasa Penunjang Urusan Pemerintah Daerah	Persentase pemenuhan Kebutuhan Jasa Penunjang Urusan Pemerintahan Perangkat Daerah	100 %	514.623.265	100 %	131.374.646	100 %	205.897.074	205.897.074	25	22.476.714	25	32.700.904	25	22.007.163	25	120.188.839	100	197.373.686	100,00	95,86	200	328.748.332	200,00	63,9			
3	26	01	2	0802	Pengediaan Jasa Komunikasi, Sumber Daya Air dan Listrik	Daya listrik yang dipakai (VA/Kwh)	1E+05 Kwh	233.096.345	12 Bulan	39.642.246	12 bulan	112.152.674	112.152.674	3	3.983.414	3	7.768.304	3	7.092.463	3	80.452.039	12	105.303.286	100,00	93,89	24	144.945.532	0,02	62,2			
						Volume air (M3)	4932 M3																									
						jumlah jasa komunikasi yang dipakai (prorata)	3 Jaringgan																									
3	26	01	2	0804	Pengediaan Jasa Pelayanan Umum Kantor	Jumlah waktu pengediaan jasa pelayanan umum kantor	36 dokumen	281.526.320	12 dok	91.732.400	12 Bulan	93.744.400	93.744.400	3	12.487.300	3	24.831.600	3	14.914.700	3	33.736.800	12	92.070.400	100,00	98,21	24	183.802.800	66,67	65,3			
3	01	2	09		Pemeliharaan Barang Milik Daerah Penunjang Urusan Pemerintahan Daerah	Persentase Barang Milik Daerah penunjang urusan Pemerintahan Daerah dalam kondisi baik	7 kegiatan	131.721.800	100 %	39.783.502	100 %	42.357.000	42.357.000	25	6.776.600	25	8.661.180	25	11.998.100	25	14.808.740	100	42.244.620	100,00	99,73	200	82.028.122	285,14	62,3			
3	26	01	2	0902	Pengediaan Jasa Pemeliharaan Biaya Pemeliharaan Pajak, dan Perincian Kendaraan Dinas Operasional Atau Lapangan	Jumlah kendaraan dinas yang mendapatkan jasa perizinan dan pemeliharaan kendaraan	18 Unit	120.161.800	6 Unit	39.783.502	6 unit	38.297.000	38.297.000	2	6.776.600	2	6.641.180	1	10.578.100	1	14.208.740	6	38.204.620	100,00	93,76	12	77.988.122	66,67	64,3			
3	26	01	2	0906	Pemeliharaan Peralatan dan Mesin Lainnya	Jumlah Peralatan dan Perlengkapan Kantor yang dipelihara	22 unit	11.560.000	-	-	11 unit	4.060.000	4.060.000	-	-	5	2.020.000	3	1.420.000	3	600.000	11	4.040.000	100,00	89,51	11	50,00					
3	02	2	01		PROGRAM PENINGKATAN DAYA TARIK DESTINASI PARIWISATA	Persentase peningkatan pengelolaan sarana dan prasarana destinasi pariwisata kabkota	38,5 %	15.285.541.880	13,4 %	147.289.500	4,4 %	598.212.300	598.212.300	1,1	23.611.000	1,1	18.352.600	1,1	20.313.400	1,1	514.823.163	4,4	577.700.169	100,00	96,57	17,80	724.989.669	46,23	4,7			
3	02	2	01		Pengelolaan Daya Tarik Wisata Kabupaten/Kota	Cakupan daya tarik wisata Kabupaten/Kota yang dikelola	100 %	140.227.500	100 %	26.719.500	100 %	10.646.000	10.646.000	25	2.316.000	25	1.690.000	25	560.000	25	4.365.000	100	9.531.000	100,00	89,53	200	36.250.500	200,00				
3	02	2	0103		Pengembangan Daya Tarik Wisata Kabupaten/Kota	Jumlah pengelola desa wisata yang dibina	71 orang	140.227.500	11 Orang	26.719.500	30 orang	10.646.000	10.646.000	0	2.316.000	30	1.690.000	0	560.000	4.365.000	30	3.531.000	100,00	89,53	41	36.250.500	51,75	25,3				
3	02	2	03		Pengelolaan Destinasi Pariwisata Kabupaten/Kota	Cakupan destinasi pariwisata Kabupaten/Kota yang dikelola	99 %	680.266.850	100 %	91.163.700	100 %	562.674.900	562.674.900	25	14.970.000	25	10.662.600	25	15.787.000	25	501.858.169	100	543.277.769	100,00	96,55	200	634.447.469	202,02	93,3			
3	26	02	2	0304	Pengadaan Pemeliharaan Pribabilitas Sarana dan Prasarana Dalam Pengelolaan Destinasi Pariwisata Kabupaten/Kota	Jumlah destinasi pariwisata yang dipelihara	4 destinasi/p sket	680.266.850	1 destinasi	91.163.700	2 destinasi	562.674.900	562.674.900	1	14.970.000	-	10.662.600	-	15.787.000	1	501.858.169	2	543.277.769	100,00	96,55	3	634.447.469	75,00	93,3			
3	02	2	04		Penetapan Tanda Daftar Usaha Pariwisata Kabupaten/Kota	Cakupan usaha pariwisata per sub jenis usaha di kabupaten/kota	37 %	185.910.635	6,2 %	29.400.300	100 %	24.891.400	24.891.400	25	6.325.000	25	6.000.000	25	4.566.400	25	8.000.000	100	24.891.400	100,00	100,00	106	54.291.700	287,03	29,2			
3	26	02	2	0403	Pengelolaan Investasi Pariwisata	Jumlah pemakaian gedung pertemuan	55 kali	185.910.635	20 kali	29.400.300	60 kali	24.891.400	24.891.400	10	6.325.000	18	6.000.000	14	4.566.400	17	8.000.000	59	24.891.400	98,33	100,00	79	54.291.700	143,64	29,2			

3	03	2	04	Pesetapa Tanda Daftar Usaha Pariwisata Kabupaten/Kota	Cakupan usaha pariwisata per sub jenis usaha di kabupaten/kota	37 %	185.310.695	6,2 %	29.400.300	100 %	24.891.400	24.891.400	25	6.325.000	25	6.000.000	25	4.566.400	25	8.000.000	100	24.891.400	100,00	100,00	106	54.291.700	287,03	29,2	
3	26	02	2	04	Pengelolaan Investasi Pariwisata	Jumlah pemalihan gedung pertemuan	55 kali	185.310.695	20 kali	29.400.300	60 kali	24.891.400	24.891.400	10	6.325.000	18	6.000.000	14	4.566.400	17	8.000.000	59	24.891.400	98,33	100,00	79	54.291.700	143,64	29,2
Rata-rata capaian kinerja (%)																						98,33	97,82		92,13	49,4			
Predikat kinerja																						ST	ST		ST	SR			
3	03			PROGRAM PEMASARAN PARIWISATA	Persentase pelaksanaan promosi wisata daerah	100 %	301.371.660	100 %	85.811.560	100 %	200.987.800	200.987.800	25	17.710.000	25	11.892.000	25	17.305.000	25	153.554.200	100	200.461.200	100,00	99,74	200	286.272.760	200,00	95,0	
3	03	2	01	Pemasaran Pariwisata Dalam Dan Luar Negeri Daya Tarik Destinasi dan Kawasan Strategi Pariwisata Kabupaten / Kota	Cakupan pemasaran pariwisata dalam dan luar negeri	100 %	301.371.660	100 %	85.811.560	100 %	200.987.800	200.987.800	25	17.710.000	25	11.892.000	25	17.305.000	25	153.554.200	100	200.461.200	100,00	99,74	200	286.272.760	200,00	95,0	
3	26	03	2	01	Penguatan Promosi Melalui Media Cetak, elektronik dan Media lainnya baik dalam dan luar negeri	Jumlah media promosi pariwisata dan jumlah aplikasi yang dipelihara	36 Bulan	96.790.900	4 tahun	24.629.800	12 Bulan	145.761.600	145.761.600	3	3.830.000	3	2.752.000	3	3.775.000	3	134.900.200	12	145.257.200	100,00	99,65	16	163.887.000	44,44	175,5
3	26	03	2	03	Penyediaan Data dan Penyebaran Informasi Pariwisata Kabupaten / Kota Baik Dalam dan Luar Negeri	Tersedianya data dan informasi pariwisata sinjai dan jumlah monitoring wisata	72 Laporan/kali	204.580.760	20 kali	61.181.760	12 Laporan	55.220.200	55.220.200	3	13.880.000	3	3.140.000	3	13.530.000	3	18.654.000	12	55.204.000	100,00	99,97	32	116.385.760	44,44	56,9
Rata-rata capaian kinerja (%)																						100,00	99,81		44,44	116,2			
Predikat kinerja																						ST	ST		SR	ST			
Rata-rata capaian kinerja (%)																						100,00	99,81		44,44	109,1			
Predikat kinerja																						ST	ST		SR	ST			
JUMLAH ANGGARAN DAN REALISASI DARI SELURUH PROGRAM							3.896.016.061	3.896.016.061	538.212.697	996.824.141	778.616.074	1.539.045.271	3.852.698.183	73,97	1.304.770.339	87,56	32,36	37,8											
TOTAL RATA-RATA CAPAIAN KINERJA DAN ANGGARAN DARI SELURUH PROGRAM (PROGRAM 1 s.d. PROGRAM)																						99,72	99,36		74,69	66,6			
PREDIKAT KINERJA DARI SELURUH PROGRAM (PROGRAM 1 s.d. PROGRAM)																						ST	ST		S	S			
Faktor pendorong keberhasilan kinerja:																													
Faktor penghambat pencapaian kinerja:																													
Tindakan lanjut yang diperlukan dalam triwulan berikutnya:																													
Tindakan lanjut yang diperlukan dalam RKPD berikutnya:																													

Tabel 2.1.2
Rekapitulasi Kemajuan Fisik dan Keuangan Kegiatan Tahun 2022

NO	PROGRAM/KEGIATAN/SUB KEGIATAN	ANGGARAN 2022	REALISASI 2022	%	PENANGGUNG JAWAB
I	BELANJA OPERASI SEBELUM PERUBAHAN	3.160.570.380	2.196.977.902	69,51	
	BELANJA MODAL SEBELUM PERUBAHAN	402.580.500	116.675.010	28,98	
II	BELANJA OPERASI SETELAH PERUBAHAN	3.480.801.061	3.448.347.173	99,07	
	BELANJA MODAL SETELAH PERUBAHAN	415.215.000	404.351.010	97,38	
1	PROGRAM PENGEMBANGAN KEBUDAYAAN	40.920.000	40.770.000	99,63	Bidang Kebudayaan
	Pelestarian Kesenian Tradisional yang Masyarakat Pelakunya dalam Daerah Kabupaten/Kota	40.920.000	40.770.000	99,63	Bidang Kebudayaan
	Pembinaan Sumber Daya Manusia, Lembaga, dan Pranata Tradisional	40.920.000	40.770.000	99,63	Bidang Kebudayaan
2	PROGRAM PENGEMBANGAN Kesenian Tradisional	15.406.200	15.390.000	99,89	Bidang Kebudayaan
	Pembinaan Kesenian yang Masyarakat Pelakunya dalam Daerah Kabupaten/kota	15.406.200	15.390.000	99,89	Bidang Kebudayaan
	Peningkatan Kapasitas Tata Kelola Lembaga Kesenian Tradisional	15.406.200	15.390.000	99,89	Bidang Kebudayaan
3	PROGRAM PELESTARIAN DAN PENGELOLAAN CAGAR BUDAYA	29.683.400	29.608.400	99,75	Bidang Kebudayaan
	Penetapan Cagar Budaya Peringkat Kabupaten/Kota	29.683.400	29.608.400	99,75	Bidang Kebudayaan
	Penetapan Cagar Budaya	29.683.400	29.608.400	99,75	Bidang Kebudayaan

4	PROGRAM PENUNJANG URUSAN PEMERINTAHAN DAERAH KABUPATEN/KOTA	3.010.806.361	2.988.768.414	99,27	Sekretariat
	Perencanaan, Penganggaran dan Evaluasi Kinerja Perangkat Daerah	82.201.600	81.715.200	99,41	Sekretariat
	Penyusunan Dokumen Perencanaan Perangkat Daerah	48.026.800	47.783.800	99,49	Sekretariat
	Evaluasi Kinerja Perangkat Daerah	34.174.800	33.931.400	99,29	Sekretariat
	Administrasi Keuangan Perangkat Daerah	2.325.632.887	2.313.756.836	99,49	Sekretariat
	Penyediaan Gaji dan Tunjangan ASN	2.227.546.227	2.215.820.176	99,47	Sekretariat
	Pelaksanaan Penatausahaan dan Pengujian/Verifikasi Keuangan SKPD	92.499.260	92.349.260	99,84	Sekretariat
	Koordinasi dan Penyusunan Laporan Keuangan Akhir Tahun SKPD	5.587.400	5.587.400	100,00	Sekretariat
	Administrasi Kepegawaian Perangkat Daerah	-	-	-	Sekretariat
	Bimbingan Teknis Implementasi Peraturan Perundang-Undangan	-	-	-	Sekretariat
	Administrasi Umum Perangkat Daerah	217.802.800	217.103.062	99,68	Sekretariat
	Penyediaan Komponen Instalasi Listrik/Penerangan Bangunan Kantor	1.660.000	1.660.000	100,00	Sekretariat
	Penyediaan Bahan Bacaan dan Peraturan Perundang-undangan	5.280.000	4.920.000	93,18	Sekretariat
	Penyelenggaraan Rapat Koordinasi dan Konsultasi SKPD	210.862.800	210.523.062	99,84	Sekretariat
	Pengadaan Barang Milik Daerah Penunjang Urusan Pemerintah Daerah	136.915.000	136.575.010	99,75	Sekretariat

	Pengadaan Peralatan dan Mesin Lainnya	136.915.000	136.575.010	99,75	Sekretariat
	Penyediaan Jasa Penunjang Urusan Pemerintahan Daerah	205.897.074	197.373.686	95,86	Sekretariat
	Penyediaan Jasa Komunikasi, Sumber Daya Air dan Listrik	112.152.674	105.303.286	93,89	Sekretariat
	Penyediaan Jasa Pelayanan Umum Kantor	93.744.400	92.070.400	98,21	Sekretariat
	Pemeliharaan Barang Milik Daerah Penunjang Urusan Pemerintahan Daerah	42.357.000	42.244.620	99,73	Sekretariat
	Penyediaan Jasa Pemeliharaan, Biaya Pemeliharaan, Pajak, dan Perizinan Kendaraan Dinas Operasional atau Lapangan	38.297.000	38.204.620	99,76	Sekretariat
	Pemeliharaan Peralatan dan Mesin Lainnya	4.060.000	4.040.000	99,51	Sekretariat
5	PROGRAM PENINGKATAN DAYA TARIK DESTINASI PARIWISATA	598.212.300	577.700.169	96,57	Bidang Pengembangan Destinasi
	Pengelolaan Daya Tarik Wisata Kabupaten/Kota	10.646.000	9.531.000	89,53	Bidang Pengembangan Destinasi
	Pengembangan Daya Tarik Wisata Kabupaten/Kota	10.646.000	9.531.000	89,53	Bidang Pengembangan Destinasi
	Pengelolaan Destinasi Pariwisata Kabupaten/Kota	562.674.900	543.277.769	96,55	Bidang Pengembangan Destinasi
	Pengadaan/Pemeliharaan/Rehabilitasi Sarana dan Prasarana dalam Pengelolaan Destinasi Pariwisata Kabupaten/Kota	562.674.900	543.277.769	96,55	Bidang Pengembangan Destinasi
	Penetapan Tanda Daftar Usaha Pariwisata Daerah Kabupaten/Kota	24.891.400	24.891.400	100,00	Bidang Pengembangan Destinasi
	Pengelolaan Investasi Pariwisata	24.891.400	24.891.400	100,00	Bidang Pengembangan Destinasi
6	PROGRAM PEMASARAN PARIWISATA	200.987.800	200.461.200	99,74	Bidang Pengembangan Pemasaran

					Pariwisata
	Pemasaran Pariwisata Dalam dan Luar Negeri Daya Tarik, Destinasi dan Kawasan Strategis Pariwisata Kabupaten/Kota	200.987.800	200.461.200	99,74	Bidang Pengembangan Pemasaran Pariwisata
	Penguatan Promosi melalui Media Cetak, Elektronik, dan Media Lainnya Baik Dalam dan Luar Negeri	145.767.600	145.257.200	99,65	Bidang Pengembangan Pemasaran Pariwisata
	Penyediaan Data dan Penyebaran Informasi Pariwisata Kabupaten/Kota, Baik Dalam dan Luar Negeri	55.220.200	55.204.000	99,97	Bidang Pengembangan Pemasaran Pariwisata
	JUMLAH	3.896.016.061	3.852.698.183	98,89	

2.2. Rencana Kinerja Tahunan (RKT) Tahun 2023

a. Sasaran Strategis

Langkah yang diambil oleh organisasi dalam hal ini Dinas Pariwisata dan Kebudayaan Kabupaten Sinjai sebagai upaya mewujudkan tujuan dan sasaran organisasi. Strategi tersebut berisi rencana menyeluruh dan terpadu mengenai upaya-upaya yang akan dilaksanakan secara operasional dengan memperhatikan ketersediaan sumber daya organisasi.

Kebijakan adalah arah/tindakan yang ditetapkan oleh Instansi Pemerintah untuk mencapai tujuan yang ditetapkan. Kebijakan pada dasarnya merupakan ketentuan-ketentuan yang dipergunakan untuk dijadikan pedoman, pegangan atau petunjuk dalam pengembangan program/kegiatan guna tercapainya kelancaran dan keterpaduan dalam mewujudkan tujuan.

Rumusan strategi diperjelas dengan perumusan kebijakan. Rumusan kebijakan diharapkan dapat menghubungkan strategi kepada sasaran secara lebih rasional dan memperjelas strategi sehingga lebih terfokus dan operasional. Penyusunan rancangan kebijakan dilakukan dengan memperhatikan keselarasannya dengan peraturan perundang-undangan yang sudah ada. Secara lebih rinci, relevansi dan konsistensi antara tujuan dan sasaran.

Tujuan merupakan penjabaran atau implementasi dari pernyataan misi, yang akan dicapai atau dihasilkan dalam jangka waktu 1 (satu) - 5 (lima) tahun. Penetapan tujuan dalam Rencana Strategis didasarkan pada potensi dan permasalahan serta isu strategis Dinas Pariwisata dan Kebudayaan di Kabupaten Sinjai. Sasaran adalah penjabaran tujuan secara terukur, yaitu sesuatu yang akan dicapai/dihasilkan secara nyata oleh Dinas Pariwisata dan Kebudayaan Kabupaten Sinjai dalam jangka waktu tahunan, sampai lima tahun mendatang. Tujuan dan sasaran memiliki keterkaitan satu sama lain untuk mencapai visi dan misi perangkat daerah hingga lima tahun mendatang.

Adapun rumusan tujuan dalam Perencanaan Strategis Dinas Pariwisata dan Kebudayaan Kabupaten Sinjai tahun 2018-2023 adalah:

1. Meningkatkan kontribusi PAD sektor pariwisata
2. Meningkatkan tata kelola pemerintahan yang baik dan profesional

Indikator tujuan adalah sebagai berikut :

1. Persentase Kontribusi sektor pariwisata terhadap PAD (%)
2. Nilai SAKIP OPD

Sasaran yang di tetapkan untuk mencapai tujuan Rencana Strategis Dinas Pariwisata dan Kebudayaan di Kabupaten Sinjai adalah:

1. Meningkatnya Daya Saing Pariwisata, dengan indikator sasaran sebagai berikut :

Persentase Peningkatan Kunjungan Wisatawan

2. Meningkatnya pelestarian budaya daerah , dengan indikator sasaran sebagai berikut :

Persentase Pelestarian Budaya Daerah

3. Meningkatnya akuntabilitas kinerja Perangkat Daerah dengan indikator sasaran sebagai berikut :

Persentase Capaian Kinerja Program Perangkat Daerah

Dalam upaya menjabarkan tujuan dan sasaran jangka menengah pelayanan Dinas Pariwisata dan Kebudayaan Kabupaten Sinjai, maka berikut dirumuskan Tujuan dan Sasaran jangka menengah yang akan dicapai dapat dilihat pada tabel sebagai berikut :

Tabel 2.2.1

Tujuan dan Sasaran Jangka Menengah Pelayanan Perangkat Daerah

NO	TUJUAN	SASARAN	INDIKATOR TUJUAN/ SASARAN	TARGET KINERJA TUJUAN/SASARAN PADA TAHUN KE-				
				2019	2020	2021	2022	2023
1	Meningkatkan kontribusi PAD sektor pariwisata		Persentase Kontribusi Sektor Pariwisata terhadap PAD (%)	0,64 %	0,48 %	0,49 %	0,50 %	0,51 %
		Meningkatnya Daya Saing Pariwisata	Persentase Peningkatan Kunjungan Wisatawan	23% 104.4 51	25% 134. 516	26% 135. 420	27% 136. 336	28% 137.265
		Meningkatnya Pelestarian Budaya Daerah	Persentase Pelestarian Budaya Daerah	51,72 % (15/2 9*10 0)	79,3 % (23/2 9*10 0)	82,7 % (24/2 9*10 0)	93,1 % (27/2 9*10 0)	100% (29/29*1 00)
2	Meningkatkan tata kelola pemerintahan yang baik dan profesional		Nilai SAKIP OPD	B	B	BB	BB	BB
		Meningkatnya akuntabilitas kinerja Perangkat Daerah	➤ Persentase Capaian Kinerja Program Perangkat Daerah	90	90	90	90	95

Untuk tahun 2023 target yang ingin dicapai adalah sebagai berikut :

NO	TUJUAN	SASARAN	INDIKATOR TUJUAN/ SASARAN	TARGET KINERJA TUJUAN/SASARAN PADA TAHUN 2023
1	Meningkatkan kontribusi PAD sektor pariwisata		Persentase Kontribusi Sektor Pariwisata terhadap PAD (%)	0,91%
2	Meningkatkan tata kelola pemerintahan yang baik dan profesional		Nilai SAKIP OPD	BB
		Meningkatnya Daya Saing Pariwisata	Persentase Peningkatan Kunjungan Wisatawan	28% 137.265
		Meningkatnya Pelestarian Budaya Daerah	Persentase Pelestarian Budaya Daerah	100% (29/29*100)
		Meningkatnya akuntabilitas kinerja Perangkat Daerah	Persentase Capaian Kinerja Program Perangkat Daerah	95

Untuk memenuhi Keterkaitan Visi, Misi, Tujuan dan Sasaran dengan Rencana Kinerja (RKT) pada Dinas Pariwisata dan Kebudayaan Kabupaten Sinjai maka ditetapkan Indikator Kinerja Utama (IKU).

Tabel 2.2.2
 Penetapan Indikator Kinerja Utama (IKU)
 INDIKATOR KINERJA UTAMA DINAS PARIWISATA DAN KEBUDAYAAN
 KABUPATEN SINJAI TAHUN 2018-2023

No	Sasaran Strategis	Indikator Kinerja Utama	Satuan	Rumus
1	2	3	4	5
1	Meningkatnya Daya Saing Pariwisata	1 Persentase Peningkatan Kunjungan Wisatawan	%	$\frac{\text{jml wisatawan tahun n} - \text{Jml wisatawan tahun dasar}}{\text{jumlah wisatawan tahun dasar}} \times 100$
2	Meningkatnya Pelestarian Budaya Daerah	2 Persentase Pelestarian Budaya Daerah	%	$\frac{\text{Jumlah Budaya yang dilestarikan}}{\text{Total target budaya yang akan di lestarikan}} \times 100\%$
3	Meningkatnya akuntabilitas kinerja Perangkat Daerah	3 Persentase Capaian Kinerja Program Perangkat Daerah	%	$\frac{\text{Realisasi program tahun berjalan}}{\text{jumlah program tahun berjalan}} \times 100\%$

Sumber : Penetapan IKU Dinas Pariwisata dan Kebudayaan Kabupaten Sinjai Tahun 2018-2023

Untuk tahun 2022 ditetapkanlah Indikator Kinerja Utama sebagai berikut :

Tabel 2.2.3
Indikator Kinerja Utama Tahun 2022
Dinas Pariwisata dan Kebudayaan Kabupaten Sinjai

No	Sasaran Strategis	Indikator Kinerja Utama	Satuan	Target Tahun 2022
1	2	3	4	5
1	Meningkatnya Daya Saing Pariwisata	1 Persentase Peningkatan Kunjungan Wisatawan	%	27 %
2	Meningkatnya Pelestarian Budaya Daerah	2 Persentase Pelestarian Budaya Daerah	%	93,10%
3	Meningkatnya akuntabilitas kinerja Perangkat Daerah	3 Persentase Capaian Kinerja Program Perangkat Daerah	%	90%

b. Penentuan Isu-Isu Strategis

Analisis isu-isu strategis merupakan bagian penting dan sangat menentukan dalam proses penyusunan rencana pembangunan daerah untuk melengkapi tahapan-tahapan yang telah dilakukan sebelumnya. Identifikasi isu yang tepat dan bersifat strategis meningkatkan akseptabilitas prioritas pembangunan, dapat dioperasionalkan dan secara moral serta etika birokratis dapat dipertanggungjawabkan. Perencanaan pembangunan antara lain dimaksudkan agar layanan SKPD senantiasa mampu menyelaraskan diri dengan lingkungan dan aspirasi pengguna layanan.

Isu-isu strategis berdasarkan tugas dan fungsi SKPD adalah kondisi atau hal yang harus diperhatikan atau dikedepankan dalam perencanaan pembangunan karena dampaknya yang signifikan bagi SKPD dimasa datang. Suatu kondisi/kejadian yang menjadi isu strategis adalah keadaan yang apabila tidak diantisipasi, akan menimbulkan kerugian yang lebih besar atau sebaliknya, dalam hal tidak dimanfaatkan, akan menghilangkan peluang untuk

meningkatkan layanan kepada masyarakat dalam jangka panjang. maka isu-isu strategis yang menjadi perhatian adalah:

1) Belum optimalnya pengembangan potensi destinasi dan daya tarik wisata.

Masalah yang menjadi isu strategis ini dikarenakan adanya beberapa faktor yaitu :

- Adanya destinasi wisata yang terbengkalai pengelolaannya sehingga pengunjungnya semakin berkurang. Sebagai wilayah dengan kondisi geografis yang cukup unik dengan gabungan daerah dataran tinggi.
- pegunungan, dataran rendah disekitar pantai serta wilayah gugusan pulau menjadikan Kabupaten Sinjai salah satu wilayah di provinsi Sulawesi Selatan yang masih cukup tertinggal dalam pembangunan infrastruktur jika dibandingkan dengan wilayah lain yang telah menjadikan pariwisata sebagai sektor andalan ekonomi daerah dan masyarakat di Sulawesi Selatan.
- Kualitas sumberdaya manusia pariwisata yang masih rendah
- Kualitas sumber daya manusia pariwisata baik pada sektor pemerintah maupun industri masih sangat terbatas. Hal ini disebabkan oleh pola rekrutmen dan pengembangan karir pada sektor pemerintahan masih belum berjalan optimal.
- Pengelolaan sektor kepariwisataan belum terintegrasi optimal dengan pengelolaan fasilitas ekonomi wilayah seperti hotel dan restoran dalam rangka meningkatkan kontribusi sektor kepariwisataan terhadap PAD dan PDRB.
- Investasi pariwisata yang ada di Kabupaten Sinjai saat ini hampir sepenuhnya merupakan investasi dari pengusaha lokal yang dalam penyediaan usaha/industri pariwisata dilakukan melalui pengalihan dan atau penambahan fungsi dari rumah mereka menjadi usaha hotel atau restoran serta usaha pariwisata lainnya.

2) Belum optimalnya promosi pariwisata

Belum optimalnya promosi pariwisata disebabkan karena kurang terpromosikannya sejumlah destinasi wisata budaya dan ekologi pada tingkat nasional dan global sehingga jumlah pengunjungnya tidak berkembang pesat. Pengembangan pasar dan pola pemasaran pariwisata kabupaten Sinjai

dilaksanakan masih cenderung konvensional melalui berbagai media namun pada tempat dan waktu yang kurang sesuai.

3) Belum optimalnya pelestarian dan pengembangan cagar budaya, serta nilai-nilai budaya lokal.

Belum optimalnya pelestarian dan pengembangan cagar budaya serta nilai-nilai budaya lokal disebabkan karena kurangnya kesadaran masyarakat akan pentingnya melestarikan kekayaan budaya sebagai identitas daerah . Pembinaan kesenian sudah berjalan tapi lebih cenderung pada kesenian tradisional, meskipun pelestarian kesenian tradisional sangat penting, kesenian modern juga harus dikembangkan dalam rangka memperkaya khasanah kesenian .Masih minimnya ruang pameran dan ruang berekspresi bagi kesenian dan kebudayaan. Masih belum adanya penanda kesenian atau kebudayaan yang bersifat khas dari Kabupaten Sinjai. Belum tersedianya gedung kesenian representatif untuk pementasan indoor Indikator dan Target Kinerja yang akan dicapai pada Tahun 2023.

Dalam pelaksanaan Rencana Kinerja Tahunan (RKT) Dinas Pariwisata dan Kebudayaan Kabupaten Sinjai Tahun 2023 berorientasi pada Tujuan, Sasaran serta Indikator dan Target Kinerja yang diambil dari sasaran program/kegiatan dalam Rencana Strategis (RENSTRA) Dinas Pariwisata dan Kebudayaan Kabupaten Sinjai Tahun 2018-2023. Rencana Kerja tersebut dapat dilihat pada table berikut :

RENCANA PROGRAM DAN KEGIATAN DINAS PARIWISATA DAN KEBUDAYAAN KABUPATEN SINJAI TAHUN 2023

Unit Organisasi : 3.26.2.22.0.00.14.0000 DINAS PARIWISATA DAN KEBUDAYAAN

Sub Unit Organisasi : 3.26.2.22.0.00.14.0000 DINAS PARIWISATA DAN KEBUDAYAAN

Kode	Urusan/ Bidang Urusan/ Program/ Kegiatan/ Sub Kegiatan	Indikator Kinerja			Rencana Tahun 2023			Pagu Indikatif (Rp.)	Jenis Program dan Kegiatan	
		Capaian Program	Keluaran Sub Kegiatan	Hasil Kegiatan	Lokasi Output Kegiatan	Target Capaian Kinerja				
						Program	Keluaran Sub Kegiatan			Hasil Kegiatan
2	URUSAN PEMERINTAHAN WAJIB YANG TIDAK BERKAITAN DENGAN PELAYANAN DASAR									
2 22	URUSAN PEMERINTAHAN BIDANG KEBUDAYAAN							4.464.635.100		
2 22 02	PROGRAM PENGEMBANGAN KEBUDAYAAN							4.176.264.900		
2 22 02 2,02	Pelestarian Kesenian Tradisional yang Masyarakat Pelakunya dalam Daerah Kabupaten/Kota							4.176.264.900		
2 22 02 2,01 01	Pelindungan, Pengembangan, Pemanfaatan Objek Pemajuan Kebudayaan	Jumlah Sumber Daya Manusia, Lembaga, dan Pranata Adat yang Dibina	Jumlah Objek Pemajuan Kebudayaan yang Dilakukan Pelindungan, Pengembangan, Pemanfaatan	Terlaksananya perlindungan, pengembangan, pemanfaatan objek pemajuan kebudayaan	Kab. Sinjai, Semua Kecamatan, Semua Kelurahan	100 %	3 Objek	3 Objek	4.102.506.400	Baru
2 22 02 2,02 02	Pembinaan Sumber Daya Manusia, Lembaga, dan Pranata Tradisional	Persentase Pengembangan Kebudayaan	Jumlah Laporan Pembinaan Sumber Daya Manusia, Lembaga, dan Pranata Tradisional	terlaksananya pembinaan sumber Daya Manusia, Lembaga dan Pranata Tradisional	Kab. Sinjai, Semua Kecamatan, Semua Kelurahan	20 %	12 Laporan	12 Laporan	73.758.500	Lanjutan
2 22 03	PROGRAM PENGEMBANGAN KESENIAN TRADISIONAL							46.776.000		
2 22 03 2,01	Pembinaan Kesenian yang Masyarakat Pelakunya dalam Daerah Kabupaten/Kota							46.776.000		
2 22 03 2,01 03	Peningkatan Kapasitas Tata Kelola Lembaga Kesenian Tradisional	Persentase Pengembangan Kesenian Tradisional	Jumlah Lembaga Kesenian Tradisional yang Ditingkatkan Kapasitasnya	Terlaksananya peningkatan kapasitas tata kelola Lembaga Kesenian Tradisional	Kab. Sinjai, Semua Kecamatan, Semua Kelurahan	10 %	1 Lembaga	1 Lembaga	46.776.000	Lanjutan

2	22	05	PROGRAM PELESTARIAN DAN PENGELOLAAN CAGAR BUDAYA									187.922.500		
2	22	05	2,01	Penetapan Cagar Budaya Peringkat Kabupaten/Kota									117.996.500	
2	22	05	2,01	01	Pendaftaran Obyek Diduga Cagar Budaya	Persentase Pelestarian Cagar Budaya	Jumlah Obyek Diduga Cagar Budaya yang Didaftarkan	Terlaksananya Pendaftaran Obyek Diduga Cagar Budaya	Kab. Sinjai, Semua Kecamatan, Semua Kelurahan	11 Obyek	11 Obyek	61.597.500	Baru	
2	22	05	2,01	02	Penetapan Cagar Budaya	Persentase Pelestarian Cagar Budaya Persentase Pelestarian Cagar Budaya	Jumlah Obyek Cagar Budaya yang Ditetapkan	Terlaksananya penetapan Cagar Budaya	Kab. Sinjai, Sinjai Tengah, Semua Kelurahan	1 CB 5.17 %	1 Obyek	1 Obyek	56.399.000	Lanjutan
2	22	06	2,02	Pengelolaan Cagar Budaya Peringkat Kabupaten/Kota									69.926.000	
2	22	06	2,01	01	Pemanfaatan Cagar Budaya	Persentase Pelestarian Cagar Budaya	Jumlah Obyek Cagar Budaya yang Dimanfaatkan	Terlaksananya Pemanfaatan Cagar Budaya Secara Maksimal	Kab. Sinjai, Semua Kecamatan, Semua Kelurahan	2 Obyek	2 Obyek	69.926.000	Baru	
2	22	06	PROGRAM PENGELOLAAN PERMUSEUMAN									53.671.700		
2	22	06	2,01	Pengelolaan Museum Kabupaten/Kota									53.671.700	
2	22	06	2,01	01	Pelindungan, Pengembangan, dan Pemanfaatan Koleksi Secara Terpadu	Persentase Pengelolaan Permuseuman	Jumlah Koleksi Museum yang Dilakukan Pelindungan, Pengembangan, dan Pemanfaatan Koleksi Secara Terpadu	Terlaksananya perlindungan, pengembangan dan pemanfaatan koleksi secara terpadu	Kab. Sinjai, Sinjai Utara, Balangnipa	100 %	129 unit	12 Laporan	53.671.700	Lanjutan

3	URUSAN PEMERINTAHAN PILIHAN													
3	26	URUSAN PEMERINTAHAN BIDANG PARIWISATA										4.106.350.405		
3	26	01	PROGRAM PENUNJANG URUSAN PEMERINTAHAN DAERAH KABUPATEN/KOTA									2.749.689.605		
3	26	01	2,01	Perencanaan, Penganggaran, dan Evaluasi Kinerja Perangkat Daerah								82.879.500		
3	26	01	2,01	01	Penyusunan Dokumen Perencanaan Perangkat Daerah	akupan pemenuhan pelayanan perkantoran dan pelaporan kinerja	Jumlah Dokumen Perencanaan Perangkat Daerah	Terlaksannaya Penyusunan Dokumen Perencanaan, Penganggaran dan Evaluasi Kinerja perangkat daerah	Kab. Sinjai, Semua Kecamatan, Semua Kelurahan	100 %	9 Dokumen	12 Laporan	42.520.000	Lanjutan
3	26	01	2,01	07	Evaluasi Kinerja Perangkat Daerah	akupan pemenuhan pelayanan perkantoran dan pelaporan kinerja	Jumlah Laporan Evaluasi Kinerja Perangkat Daerah	Terlaksannaya Penyusunan Dokumen Perencanaan, Penganggaran dan Evaluasi Kinerja perangkat daerah	Kab. Sinjai, Semua Kecamatan, Semua Kelurahan	100 %	12 Laporan	12 Laporan	40.359.500	Lanjutan
3	26	01	2,02	Administrasi Keuangan Perangkat Daerah									2.399.975.955	
3	26	01	2,02	01	Penyediaan Gaji dan Tunjangan ASN	Cakupan pemenuhan pelayanan perkantoran dan pelaporan kinerja	Jumlah Orang yang Menerima Gaji dan Tunjangan ASN	Terlaksannaya Administrasi keuangan perangkat daerah	Kab. Sinjai, Semua Kecamatan, Semua Kelurahan	100 %	22 Orang/bulan	12 Dokumen	2.318.221.910	Lanjutan
3	26	01	2,02	03	Pelaksanaan Penatausahaan dan Pengujian/Verifikasi Keuangan SKPD	Cakupan pemenuhan pelayanan perkantoran dan pelaporan kinerja	Jumlah Dokumen Penatausahaan dan Pengujian/Verifikasi Keuangan SKPD	Terlaksannaya Administrasi keuangan perangkat daerah	Kab. Sinjai, Semua Kecamatan, Semua Kelurahan	100 %	24 Dokumen	12 Dokumen	76.888.045	Lanjutan
3	26	01	2,02	05	Koordinasi dan Penyusunan Laporan Keuangan Akhir Tahun SKPD	Cakupan pemenuhan pelayanan perkantoran dan pelaporan kinerja	Jumlah Laporan Keuangan Akhir Tahun SKPD dan Laporan Hasil Koordinasi Penyusunan Laporan Keuangan Akhir Tahun SKPD	Terlaksannaya Administrasi keuangan perangkat daerah	Kab. Sinjai, Semua Kecamatan, Semua Kelurahan	100 %	1 Laporan	12 Dokumen	4.866.000	Lanjutan

3	26	01	2,05	Administrasi Kepegawaian Perangkat Daerah								42.881.000		
3	26	01	2,05	11	Bimbingan Teknis Implementasi Peraturan Perundang-Undangan	Cakupan pemenuhan pelayanan perkantoran dan pelaporan kinerja	Jumlah Orang yang Mengikuti Bimbingan Teknis Implementasi Peraturan Perundang- Undangan	Terlaksananya Bimbingan Teknis Implementasi Peraturan Perundang-Undangan	Kab. Sinjai, Semua Kecamatan, Semua Kelurahan	100 %	2 Orang	2 Orang	42.881.000	Lanjutan
3	26	01	2,06	Administrasi Umum Perangkat Daerah								50.465.000		
3	26	01	2,06	01	Penyediaan Komponen Instalasi Listrik/Penerangan Bangunan Kantor	Cakupan pemenuhan pelayanan perkantoran dan pelaporan kinerja	Jumlah Paket Komponen Instalasi Listrik/Penerangan Bangunan Kantor yang Disediakan	terlaksananya laporan administrasi Umum perangkat daerah	Kab. Sinjai, Semua Kecamatan, Semua Kelurahan	-	-	-	-	-
3	26	01	2,06	06	Penyediaan Bahan Bacaan dan Peraturan Perundang- undangan	Cakupan pemenuhan pelayanan perkantoran dan pelaporan kinerja	Jumlah Dokumen Bahan Bacaan dan Peraturan Perundang-Undangan yang Disediakan	terlaksananya laporan administrasi Umum perangkat daerah	Kab. Sinjai, Semua Kecamatan, Semua Kelurahan	-	-	-	-	-
3	26	01	2,06	09	Penyelenggaraan Rapat Koordinasi dan Konsultasi SKPD	Cakupan pemenuhan pelayanan perkantoran dan pelaporan kinerja	Jumlah Laporan Penyelenggaraan Rapat Koordinasi dan Konsultasi SKPD	terlaksananya laporan administrasi Umum perangkat daerah	Kab. Sinjai, Semua Kecamatan, Semua Kelurahan	100 %	12 Laporan	12 Laporan	50.465.000	Lanjutan
3	26	01	2,07	Pengadaan Barang Milik Daerah Penunjang Urusan Pemerintah Daerah								-		
3	26	01	2,07	05	Pengadaan Mebel	Cakupan pemenuhan pelayanan perkantoran dan pelaporan kinerja	Jumlah Paket Mebel yang Disediakan	terlaksananya pengadaan barang milik daerah	Kab. Sinjai, Semua Kecamatan, Semua Kelurahan	-	-	-	-	-

3	26	01	2,08	Penyediaan Jasa Penunjang Urusan Pemerintahan Daerah									123.626.050	
3	26	01	2,08	02	Penyediaan Jasa Komunikasi, Sumber Daya Air dan Listrik	Cakupan pemenuhan pelayanan perkantoran dan pelaporan kinerja	Jumlah Laporan Penyediaan Jasa Komunikasi, Sumber Daya Air dan Listrik yang Disediakan	terlaksannaya penyediaan Jasa penunjang urusan pemerintah daerah	Kab. Sinjai, Semua Kecamatan, Semua Kelurahan	100 %	12 Laporan	12 Laporan	63.370.950	Lanjutan
3	26	01	2,08	04	Penyediaan Jasa Pelayanan Umum Kantor	Cakupan pemenuhan pelayanan perkantoran dan pelaporan kinerja	Jumlah Laporan Penyediaan Jasa Pelayanan Umum Kantor yang Disediakan	terlaksannaya penyediaan Jasa penunjang urusan pemerintah daerah	Kab. Sinjai, Semua Kecamatan, Semua Kelurahan	100 %	12 Laporan	12 Laporan	60.255.100	Lanjutan
3	26	01	2,09	Pemeliharaan Barang Milik Daerah Penunjang Urusan Pemerintahan Daerah									49.862.100	
3	26	01	2,09	02	Penyediaan Jasa Pemeliharaan, Biaya Pemeliharaan, Pajak dan Perizinan Kendaraan Dinas Operasional atau Lapangan	Cakupan pemenuhan pelayanan perkantoran dan pelaporan kinerja	Jumlah Kendaraan Dinas Operasional atau Lapangan yang Dipelihara dan dibayarkan Pajak dan Perizinannya	Tersedianya Jasa Pemeliharaan, Biaya Pemeliharaan, Pajak dan Perizinan Kendaraan Dinas Operasional atau Lapangan	Kab. Sinjai, Semua Kecamatan, Semua Kelurahan	100 %	6 Unit	12 Laporan	31.057.100	Lanjutan
3	26	01	2,09	06	Pemeliharaan Peralatan dan Mesin Lainnya	Cakupan pemenuhan pelayanan perkantoran dan pelaporan kinerja	Jumlah Peralatan dan Mesin Lainnya yang Dipelihara	Tersedianya Jasa Pemeliharaan, Biaya Pemeliharaan, Pajak dan Perizinan Kendaraan Dinas Operasional atau Lapangan	Kab. Sinjai, Semua Kecamatan, Semua Kelurahan	100 %	11 Unit	12 Laporan	12.420.000	Lanjutan

3	26	01	2,09	09	Pemeliharaan/Rehabilitasi Gedung Kantor dan Bangunan Lainnya	Cakupan pemenuhan pelayanan perkantoran dan pelaporan kinerja	Jumlah Gedung Kantor dan Bangunan Lainnya yang Dipelihara/Direhabilitasi	Tersedianya Jasa Pemeliharaan, Biaya Pemeliharaan, Pajak dan Perizinan Kendaraan Dinas Operasional atau Lapangan	Kab. Sinjai, Semua Kecamatan, Semua Kelurahan	100 %	1 Unit	12 Laporan	6.385.000	Lanjutan
3	26	02	PROGRAM PENINGKATAN DAYA TARIK DESTINASI PARIWISATA										653.828.300	
3	26	02	2,02	Pemberdayaan Kawasan Strategis Kabupaten/Kota										458.065.800
3	26	02	2,02	06	Pemberdayaan Masyarakat dalam Pengelolaan Kawasan Strategis Kabupaten/Kota		Jumlah Laporan Hasil Pemberdayaan Masyarakat dalam Pengelolaan Kawasan Strategis Pariwisata Kabupaten/Kota	Terlaksananya pemberdayaan Masyarakat Kawasan Strategi	Kab. Sinjai, Semua Kecamatan, Semua Kelurahan	100 %	14 Laporan	14 Laporan	458.065.800	Baru
3	26	02	2,03	Pengelolaan Destinasi Pariwisata Kabupaten/Kota										195.762.500
3	26	02	2,03	02	Perencanaan Destinasi Pariwisata Kabupaten/Kota	Cakupan pengembangan destinasi pariwisata yang dilaksanakan	Jumlah Dokumen Perencanaan Destinasi Pariwisata Kabupaten/Kota	Trsediahnya dokumen perencanaan Destinasi dan terpeliharannya sarana dan prasarana dalam pengelolaan destinasi pariwisata Kab/Kota	Kab. Sinjai, Semua Kecamatan, Semua Kelurahan	-	-	-	-	-
3	26	02	2,03	04	Pengadaan/Pemeliharaan/Rehabilitasi Sarana dan Prasarana dalam Pengelolaan Destinasi Pariwisata Kabupaten/Kota	Cakupan pengembangan destinasi pariwisata yang dilaksanakan	Jumlah Sarana dan Prasarana Pengelolaan Destinasi Pariwisata Kabupaten/Kota yang Tersedia dan Terpelihara	Trsediahnya dokumen perencanaan Destinasi dan terpeliharannya sarana dan prasarana dalam pengelolaan destinasi pariwisata Kab/Kota	Kab. Sinjai, Semua Kecamatan, Semua Kelurahan	-	-	-	-	-

3	2	0	2,0	0	Pemberdayaan Masyarakat dalam Pengelolaan Destinasi Pariwisata Kabupaten/Kota	Cakupan pengembangan destinasi pariwisata yang dilaksanakan	Jumlah Sarana dan Prasarana Pengelolaan Destinasi Pariwisata Kabupaten/Kota yang Tersedia dan Terpelihara	Trsediahnya dokumen perencanaan Destinasi dan terpeliharannya sarana dan prasarana dalam pengelolaan destinasi pariwisata Kab/Kota	Kab. Sinjai, Semua Kecamatan, Semua Kelurahan	100 %	2 Unit	12 Laporan	195.762.500	Baru
3	2	0			PROGRAM PEMASARAN PARIWISATA								-	
3	2	0	2,0		Pemasaran Pariwisata Dalam dan Luar Negeri Daya Tarik, Destinasi dan Kawasan Strategis Pariwisata Kabupaten/Kota								-	
3	2	0	2,0	0	Penguatan Promosi Melalui Media Cetak, Elektronik, dan Media Lainnya Baik Dalam dan Luar Negeri	Persentase Pelaksanaan Promosi Wisata Daerah	Jumlah Dokumen Hasil Penguatan Promosi Melalui Media Cetak, Elektronik, dan Media Lainnya Baik Dalam dan Luar Negeri	Terlaksannaya Pemasaran pariwisata dalam dan Luar Negeri, Daya Tarik, Destinasi dan kawasan strategis Pariwisata Kab/Kota	Kab. Sinjai, Semua Kecamatan, Semua Kelurahan	-	-	-	-	-
3	2	0	2,0	0	Penyediaan Data dan Penyebaran Informasi Pariwisata Kabupaten/Kota, Baik Dalam dan Luar Negeri	Persentase Pelaksanaan Promosi Wisata Daerah	Jumlah Dokumen Hasil Pelaksanaan Penyediaan Data dan Penyebaran Informasi Pariwisata Kabupaten/Kota, Baik Dalam dan Luar Negeri	Terlaksannaya Pemasaran pariwisata dalam dan Luar Negeri, Daya Traik, Destinasi dan kawasan strategis Pariwisata Kab/Kota	Kab. Sinjai, Semua Kecamatan, Semua Kelurahan	-	-	-	-	-
3	2	0	2,0	0	Peningkatan Kerja Sama dan Kemitraan Pariwisata Dalam dan Luar Negeri	Persentase Pelaksanaan Promosi Wisata Daerah	Jumlah Dokumen Kerja Sama dan Kemitraan Pariwisata Dalam dan Luar Negeri	Terlaksannaya Pemasaran pariwisata dalam dan Luar Negeri, Daya Traik, Destinasi dan kawasan strategis Pariwisata Kab/Kota	Kab. Sinjai, Semua Kecamatan, Semua Kelurahan	-	-	-	-	-
3	2	0			PROGRAM PENGEMBANGAN SUMBER DAYA PARIWISATA DAN EKONOMI KREATIF								702.832.500	
3	2	0	2,0		Pelaksanaan Peningkatan Kapasitas Sumber Daya Manusia Pariwisata dan Ekonomi Kreatif Tingkat Dasar								702.832.500	

3	2	0	2,0	0	Peningkatan Peran Serta Masyarakat dalam Pengembangan Kemitraan Pariwisata	Jumlah pengembangan kemitraan dan sumber daya pariwisata yang dilaksanakan	Jumlah SDM Pariwisata dan Ekonomi Kreatif Tingkat Dasar yang Dikembangkan Kompetensinya	Berkembangnya kompetesni SDM Pariwisata dan Ekonomi Kreatif tingkat dasar	Kab. Sinjai, Semua Kecamatan, Semua Kelurahan	100 %	30 Orang	30 Orang	702.832.500	Baru
TOTAL													8.570.985.505	

BAB III PENUTUP

Rencana Kinerja Tahunan Dinas Pariwisata dan Kebudayaan Kabupaten Sinjai Tahun 2023 merupakan Dokumen Rencana Kinerja Tahunan yang sangat penting sebagai pedoman dalam mengimplementasikan program dan kegiatan dalam jangka waktu satu tahun untuk mendukung dan melaksanakan tugas pokok dan fungsi Dinas Pariwisata dan Kebudayaan Kabupaten Sinjai.

Sebagai suatu pedoman perencanaan, maka hal yang paling mendasar dari keberhasilan setiap program dan kegiatan yang direncanakan adalah terletak pada bagaimana semua hal yang telah direncanakan tersebut dilaksanakan secara konsisten oleh masing-masing Bidang di lingkungan Dinas Pariwisata dan Kebudayaan Kabupaten Sinjai.

Berkaitan dengan hal tersebut dengan berpedoman pada Rencana Kinerja Tahunan 2023 Dinas Pariwisata dan Kebudayaan, masing-masing Bidang berupaya semaksimal mungkin melaksanakan secara konsisten semua program dan kegiatan yang telah direncanakan pada Tahun 2023

Penyusunan Rencana Kinerja Tahunan (RKT) Dinas Pariwisata dan Kebudayaan Kabupaten Sinjai disusun untuk mewujudkan terselenggaranya pemerintah yang baik (*Good Governance*) atau Pemerintah yang berdaya guna dan berhasil guna, transparansi, bersih serta bertanggungjawab. Perencanaan kinerja merupakan penjabaran sasaran dan program dalam berbagai kegiatan secara tahunan melalui penetapan target kinerja tahunan untuk seluruh indikator kinerja kegiatan.

Sinjai, 12 Agustus 2022
Kepala Dinas Pariwisata dan
Kebudayaan Kab.Sinjai



Tanzil Binawan, AP.M.Si
NIP.19730611 199311 1002